第三種郵便物認可　康德十年五月四日　星期二　濱江日報社發行　陰曆四月初一日　第一九二〇號　第一版

濱江日報

發行者 特殊法人一濱江日報社
哈爾濱市道裡經緯街九號
每份六分　每月壹元伍角　外埠照加郵費
理事長 總務局 九五五〇　編輯局 三一七〇　營業局 二七七九
第二便

皇帝陛下御車駕
於全國臣民祈念中御臨安東

皇恩浩蕩帝德無邊　江都安東舉市生輝

宮內府發表

（五月三日午後七時）

皇帝陛下爲巡狩安東省等地方，於五月三日午前七時十五分，自帝宮啓蹕，同七時三十分，由新京驛發車，經由奉天，午後六時廿五分，安抵安東驛，於安東市民熱誠奉迎中，同六時三十五分，入御泊所駐蹕。

百官扈從萬民奉送　御駕昨日啟蹕出京

（新京三日國通）猥蒙 皇帝陛下日夜軫念大東亞聖戰下國內諸般實情，建國以來，曾數度巡狩國內，舉國官民，對於 帝慮之浩蕩，咸爲恐懼感激。今次復於御政繁忙中降旨，躬行安東地方之御巡狩。爾於安東地方之行政，尤其教育，產業事情，並民情，以及該地方之御日俄戰蹟，躬親視察。三日午前七時十五分，自 帝宮啓蹕，由宮內府扈從員熙宮內府大臣，吉岡帝室御用掛，金侍衞處長，小原巡狩主務官，大澤皇宮近衞處長以下，吉興侍從武官長，及政府關係扈從員張國務總理大臣，武部總務長官，山田警務總局長等，以下參數文武顯官扈從，於國都五十五萬市民感激奉送裡，由新京驛啟蹕。御車一路遙向安東地方進發矣。是日春雲浮空，微雨灑地，由 帝宮至新京驛之興運路—大馬路，朝日通—中央通等之御路，清淨如洗，一塵不染。全國都市民，家家戶戶高懸日滿兩國國旗，順風飄揚。自新京驛至新京神社前御路之兩側，有趙駐防地司令官指揮之國軍堵列部隊，及各種團體，會社，在鄉軍人分會，國婦，學校學生，協和會關係者，以及一般市民等，衣裝齊整，堵列兩旁，赤誠奉送，黃甍輝煌，蘭花御紋章燦映之 帝宮正門，於定刻靜肅開扉，仰瞻 皇帝陛下御着陸軍軍裝，佩用滿洲最高勳章，英姿凜凜，賜金侍衞處長御陪乘，以禁衞隊之儀仗兵銀光槍旗爲先頭之御列，極爲壯觀，徐徐前進。 皇帝陛下對於沿道堵列奉送者，一一頷首賜答，同七時廿五分，駕抵新京驛。由大橋奉天鐵道局長恭導，步入貴賓室，接見至站奉送之梅津關東軍司令官兼駐滿全權大使，稍頃後，復賜大橋奉天鐵道局長之先導，步至月台。於此之前，奉送有資格者之滿洲國側咸參議府議長，各參議，及各部大臣以下，在京任官，簡任官，及日本側之梅津關東軍司令官，以下關東軍關係官，並在京之陳中國大使，以次德，意，泰等各外交使臣等，均整列於所定之奉送位置。此外當今次御巡狩之際，榮沐扈從光榮之張國務總理大臣，以下武部總務長官，山田警務總局長等，首先登車，就所定位置，而恭候駕臨。於是 皇帝陛下，遂由大橋奉天鐵道局長恭導，於全體奉送者恭謹奉迎裡，步至第三月台。斯時於國軍軍樂隊高奏國歌裡， 皇帝陛下對威儀齊正之全體奉送者之日滿顯官，賜予舉手御禮。而御乘御用列車最後部之特別車。一時新京站頭，充滿莊重嚴肅景象。同時於特別室內，扈從陪乘之熙宮內府大臣，吉興侍從武官長，吉岡帝室御用掛，金侍衞處長，小原巡狩主務官，大澤皇宮近衞處長，通滿翻譯官一行扈從員，亦一同乘車。以是於站內待機之禁衞隊炮兵連之砲四門，即行發放禮炮一百零一響，震天地。於七時三十分，御用車乃於奉送諸員恭謹奉送中，徐徐開動，由新京啓蹕，而就御巡狩之途矣。

御車中特賜覲接見

（安東三日國通電）三日清晨，由國都啓蹕，巡狩安東地方之 皇帝陛下，於啓蹕後不久，即在御用車內，於熙宮內府大臣，吉岡 帝室御用掛，吉興侍從武官長，金侍衞處長侍立下，由宮內官恭導，御臨車中覲接見室，對滿洲國側張國務總理大臣，武部總務長官，金吉林省長，王濟衆第二軍管區司令官，藤井鐵道警護總隊總監，山田警務總局長，齊首警總監，由四平省長，同高松警務廳長，木付吉林省警務廳長，天本奉天鐵道警護本隊長，張第二憲兵團長，日本側，大村滿鐵總裁，伊集院陸軍大佐，小尾大佐，橋臨軍憲兵大佐，竹本陸軍軍醫，大橋奉天鐵道局長等，賜予單獨覲接見。[illegible]于奉天省長，同竹內警務廳長，氏原陸軍憲兵大佐以下，及在四平各關係官民等多數，整列奉迎。同九時十七分，於諸員恭謹奉送裡，由四平啓駕，同十一時，駕抵鐵嶺驛，同十一時五分啓駕。未幾復於熙宮內府大臣，吉岡 帝室御用掛，吉興侍從武官長，金侍衞處長侍立，再行車中覲接見。對由四平驛乘車之滿洲側之于奉天省長，王之祐第一軍管區司令官，竹內奉天省警務廳長，氏原陸軍憲兵大佐，及日本側之國分陸軍少將等，先後賜以單獨覲接見。同十二時五分，於百一發禮炮轟震響中，駕抵奉天驛。同十二時十五分，復於禮砲震撼天地，於在奉官民赤誠恭謹奉送裏，御車一路向安東進發。午後零時三五分，通過蘇家屯驛，同一時五七分由宮原驛通過，未幾，再行車中覲見，對奉迎至奉天之王作震第八軍管區司令官，曹安東省長，同角田警務廳長，原岡陸軍憲兵中校，賜予單獨覲見，拜見 皇帝陛下，雖亘此長路之御旅途，但毫無倦容，由新京至安東之御路沿途，黎庶恭迎御車，春天碧綠之滿洲大地一望無涯，黎庶萬民皆欣歡鼓舞。 御覽窗外膏田，努力農產物增產之農民春耕播種情況，御容深爲欣悅。拜仰之餘，不勝恐懼。時至午後六時廿五分， 聖躬安泰，御車安抵安東車站，於官民熱烈恭謹奉迎裏，賜大橋奉天鐵道局長御先導，同六時三十分，由安東車站啓駕，於沿途之各官廳會社代表，學校學生，在鄉軍人，國婦以及一般市民堵列奉迎裡， 駕抵御泊所矣。

瑞氣增輝充溢昇平景象　安東全市光榮萬分

（安東三日國通電）御車駕臨之奉迎三日，大安東市，早朝來市街充溢瑞氣，在無限昇平景象之歡騰氣氛中，家家戶戶，高懸光輝之日滿國旗，三十五萬市民之奉迎熱誠，自數日來，即以滿腔準備，刻已完全就緒，惟有敬待 駕臨，市街後方，高聳雲霄之名景鎮江山，蒼松綠柳鮮花綠草倍增光輝，在暖風吹拂中，笑容滿開，這時鎮江山野，芳香馥郁，眞是沐浴着無限光榮，於 御用列車尚未抵達之數刻前，由安東車站，至 御泊所之市街，御路兩旁，早有特別奉拜者森山小春氏（九十歲日系），木村有烈氏（九九歲鮮系），王溫氏（九三歲滿系）等，以下高齡者百五十餘名，及孝子節婦，各官廳會社代表，社會事業功勞者，學術教化功勞者，農事功勞者，建國功勞者遺族，傷痍軍人，出征兵士遺家族，以及國防婦人會，青少年團，大和國民學校，京橋高女，清眞國民學校等學生，幼稚園，並一般市民有力者等多數，皆盛裝齊整，滿面充溢光輝感激之色，堵列奉迎，恭候 駕臨。而站內之月台上，於御車抵達三十分鐘前，即有志賀安東稅關長，近藤大東港建設局長，秋吉省次長，張安東省民生廳長，關東縣長，阿川安東市長，今井安東地方法院長，望月安東地方檢察廳長，米田建設廳長，角田警務廳長，本間協和會安東省本部副長等，以下日滿觀接見有資格者五百餘名，禮裝齊整，整列奉迎，剎時間黑煙高飛雲際，特別編成之六輛御用列車，於微風徐拂夕陽斜照中，徐徐駛入站內，於諸員赤誠感激恭謹奉迎裏，定刻午後六時廿五分，車體輕穩停站，斯時 皇帝陛下御着陸軍軍裝，佩用滿洲最高勳章之 皇帝陛下即賜大橋奉天鐵道局長恭謹前導，由最後部之特別車，御步降下，繼之熙宮內府大臣，吉岡 帝室御用掛，吉興侍從武官長，及政府側之張國務總理大臣，武部總務長官等，全體扈從員，先後降車，拜見 皇帝陛下駕臨月台，毫無倦容，御顏欣悅，英姿凜凜，沿步廊御步前進，於樂團高奏國歌裏，對恭謹奉迎之曹安東省長以下日滿有資格者，分別賜予單獨並列立覲接見後，同六時三十分，於驛前御乘御用車，由安東車站啓駕，汽車御列，於淨掃如洗，一塵不染之御路兩側，堵列奉迎之市民恭謹奉迎裡， 皇帝陛下一一頷首賜答，同六時廿五分 聖躬安泰，駕抵御泊所。御容愉悅，繼自同七時至八時之間，於御泊所恩准滿洲國側薦任官同待遇者，並有勳者，日本側奏任官，同待遇者，並有勳者等簽名伺候。於是 皇帝陛下於瑞氣充溢，昇平氣氛澎湃中，於安東駐蹕，度巡狩之第一夜云。

本社電話
理事長 總務局 九五五〇
營業局 二七七九
編輯局 三一七〇

日本海軍又舉新戰果

南西太平洋敵大油槽及輸送船沉沒　攻擊達爾文港擊墜敵戰鬥機廿一架

（東京三日電國通）大本營發表（五月三日十六時）

一，帝國海軍潛水艦，四月下旬，更在南西太平洋方面，將油槽船（一萬二千噸級）一隻，已行擊沉之外，入於五月，已收如左之戰果：擊沉運送船（一萬二千噸級）一隻，貨物船（八千噸級）一隻。

二，帝國海軍航空部隊，五月二日，對「達爾文港」已行攻擊，對敵軍事施設地區，已與以甚大之損害之外，敵已將戰鬥機二十一機擊墜。我方無損害。

敵補給路完全被封鎖　粉碎敵之反擊企圖

（東京三日電）從我角逐之南西太平洋上之決戰日加以苛烈，希爾海日軍部隊，常先機制敵美英軍，已收輝煌之戰果，三日我潛水艦，在南西太平洋，更將敵油槽船一隻，運送船一，貨物船一，計三隻已行擊沉，由大本營已發表，今回之發表，與本月一日之大本營發表，以無敵潛水艦之殊勳其中一萬二千噸級油槽船，四月廿六日，一萬一千噸級大型運送船，五月一日，八千噸級貨物船，翌二日不與休息，已行擊沉，如本月一日之大本營發表之詳報之所示，四月廿四日，將六千噸級輸送船血屠起始，迄五月二日，僅九日間，已擊（五隻五萬噸（擊沉之紀錄的戰果，油槽船爲滿載航空用實準油重油等之船腹，其他之二隻，滿載人員及軍事資材等，爲向前線補給航行中者，敵補給中，將敵補給完封之使命已果成，於我無敵鐵桶之前，化爲海底之藻屑，一方我航空部隊，五月二日對北澳洲之要衝達爾文港，由附近之敵飛行場起始對軍事施設地區中間，敢行強襲，攻擊機隊，將敵戰鬥機隊之執拗之反攻擊退，對燃料庫，彈藥庫等軍事施設地區，投以必中之巨彈，對軍事地區一帶爆擊，已使數處起大火災，他飛行場一處，亦起火災，我戰鬥機隊，冒自敵陣地起射出猛烈已極之防禦炮火網，對我挑戰而來之敵戰鬥機斯皮託費牙廿五機，04P型十機，計三十五機，與其交激烈之空中戰，將其廿一機已確實擊墜，我方無損害，彼我戰鬥機技術之隔絕，實證悠悠已舉凱歌，尤爲此空中戰所現之敵機，非美空軍機，均各帶有英國族之標識，頗值注目，較最近之布宜諾斯艾利斯來電稱：南西太平洋反樞軸空軍司令官焦克尼訪問華盛頓，對澳洲援助之急務，尤對空軍勢力之劣勢，爲此歎願，昨年春以來，不知幾回，被我海鷲之猛爆之達爾文港之軍事施設，隨時修復，強化地，今回之同港空襲，認索羅門諸島，東部新幾內亞之二方面對日反攻之基地，對敵之企圖，已與以多大之影響。

反樞軸空軍損害甚大　馬加薩反樞軸軍司令官悲鳴

（里斯本二日發國通）據關本恩來電稱：西南太平洋反樞軸軍司令部二日已發表如次：日本航空部隊，二日大舉對反樞軸軍之重要基地達爾文港，行以爆擊，已受大損害，依空中戰反樞軸空軍之損失亦有甚大。一方司令官馬加薩已言明如次：反樞軸空軍與日本航空部隊之空中戰，已受大損害云。

緬甸方面日軍　又屠敵機多架

（緬甸〇〇基地三日發國通）圖謀奪回緬甸之多數敵機，屢被日軍戰鬥機隊擊退，四月廿七日及五月以來，日軍戰鬥機隊，於仰光等處擊墜敵轟炸機二架，并擊毀敵機一架，即四月廿七日於梅克特拉附近，有敵軍諾斯阿美利加B二五型九架來襲，日方戰鬥機隊當即擊墜其中一架，并其他之一架以損害甚大，日方飛機毫無損害。又於五月一日午後，敵根索里太特得B二四型機八架來襲仰光，日軍戰鬥機隊即行與之交戰，被逐軍曹機於巴塞即西北方約廿五公里處之附近，擊墜其中一架，該軍曹機雖亦臨時飛落，然并無傷害云。

反樞軸空軍力低下　較日空軍顯著惡劣　敵空軍司令官向美國泣訴

（布宜諾斯艾利斯二日國通電）據關本來電稱：西南太平洋反樞軸心軍司令官傚，壺尼訪華盛頓，對美政府空軍首腦泣訴澳洲援助之急務，最近將愚蘭本蘭明澳洲方面空軍勢力之低下，而談述如左：反樞軸軍即失一架飛機，在補助亦需相當時，反樞軸心空軍勢力，較日本空軍勢力，於數的方面，顯著惡劣，結果吾人陷於非常之困難，壺尼之此種悲訴，乃訪華府使命失敗後，美國對澳援助不能急速實現之左證也。

斬敵千餘鹵獲品無算　皇軍完全占領奪火鎮　敵廿七軍之命運已奄奄待斃

（南部大行〇〇前線電）敵第二十七軍最後之根據地奪火鎮，已於廿九日晨，由皇軍鶴見，吉村，御嶽及南鴻中之村川，鷹村，並原等部隊之猛攻，將其復郭陣地，完全攻下，廿七軍已命迫旦夕，奄奄待斃，至三十日傍晚，日軍終於完全占領奪火鎮，殘敵多由村莊內，山路拚死遁走，然大部竟殲滅，遺棄死屍不下一千餘具，鹵獲品極夥云。

萬山翠綠櫻花爛漫　名峯鎮江山亦奉迎御車

（安東三日發國通）在江都安東，誇爲滿洲八景之一位勝景之鎮江山，今又有 御車進出之御盛事。前者誇稱櫻花爛漫，映於萬山翠綠，春陽之下，以天下名山聞名於世。今日之鎮江山，則又

余於明治三十八年，已來安東。彼時之鎮江山，無有草木，乃一禿山耳。其後經三十八年之歲月，今日已成滿洲惟一之翠巒花峰。以對岸朝鮮之山脈而樂成，觀鴨綠江如池，眼界之雄大，謂爲天下之名山，亦不爲過言也。關於此事，余想亦爲人之努力所成也。然此殊亦可謂愚人。如在彼之山，種植一根一根之苗木，其人第一即爲鎮江山臨濟寺之開祖南岳和尚，此和尚先生收得布施，即買苗木而植之。第二，爲滿鐵代事務所長之松本龍逸先生此人自着草鞋履，由九連城馳繞至五龍山，熊岳城拿來苗木，而植之約十年間，繼續行之。托庇松本先生，由滿鐵之上司受不知幾次之譴責處分，雖然如此亦閉口不言。第三，第四代上，係以滿鐵事務所長而來此之橫田喜助先生，此人曾有本格的公園計畫，滿鐵亦於此時，對公園計畫而盡力。此間，山巔立見寒鹽矣。二十年左右，歲月已過，命名鎮江山者，山已述過之南岳和尚，謂對滿鮮之江山鎮護，含有高遠之意味也。其後，此山之有樹，不但可貴，且臨濟宗妙心寺派別院以本山成爲宗旨靈場

大師之遺蹟，在河南省之嵩山明定，將納臨濟大師遺髮之青塔，在河北省正定門近已發見，與孫文一派相呼應之頭山先生等之

日露役當時，在安東爲軍政官，爲南岳和尚之傍保，關照此山亞細亞大經綸之想念遂成。又林權助先生之分骨，

又頂上之國旗揭揚塔鐵骨，係旅順陷落前，歸西亞在旅順港所建者，係一與無線受信杆，此揭揚塔余特作一可容二千張臺（

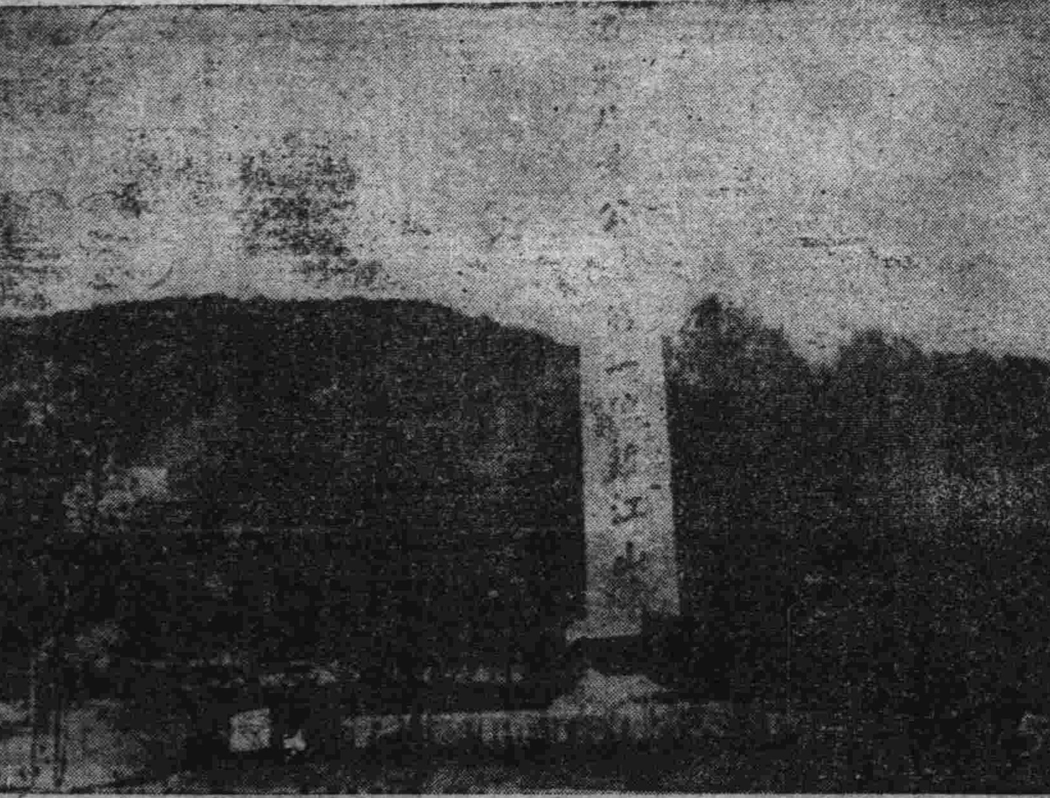

日本嵐）之大國旗而[illegible]之。此爲老朽之微衷云

大亞細亞主義，奉由此山亦納於此山。此對滿鮮一而生也。與頭山先生等一日可見，在鎮江山埋骨，與滿鮮華族種齊今日所謂日本與滿鮮兵榮，保因遺言，關係之深，想及林先生之圖而行弃走之大原武慶在人世間知者甚少此大原於遺言，已使人感銘。

族慨無量。「於三十八年前，係爲禿山」云云，今已成滿洲綠化之魁，對人行之努力與秘存之鎮江山法話，深行道想，此爲安東市五番通八丁目滿洲柞社會社相談役近藤松五郎（六八）所談之花與人之鎮江山史也。

（寫眞）奉迎御車之花峯鎮江山

育才職業養成所
打字　簿記　日語　招生
女生備有宿舍　詳章函索（附郵票六分）即寄
校址：哈爾濱道裡中國十二道街二十六號

哈爾濱 **正廉醫院**
院址 總院道外許公路八八號　分院道裡新城大街二〇號
▲各科診療（住院隨意
爲一般公務人員各位時間之便利起見於道裡分院每日午後四時至七時開始各科診療均有專門担任醫師

內科 小兒科 **南醫院** 院長 南守壽
道外正陽北五道街五十八號
（病室完備）
診療時間 午前九時至一時 午後三時至六時
借用電話 九三四四
本院長已辭去赤十字病院內科職務

前在大河原產院執業多年之（產婆）**秦玉卿**
現已返哈照常應診
現住道裡外國三道街六十號院內 電話 五八七五番

哈爾濱道外正陽南三道街十二
婦人科 產科 **楙午醫院** 院長 女醫師 諸楙午
時間 午前九時…午後一時 午後三時…午後六時
星期祇限午前 電話九〇四一，八四一六
難產普通產時間不限病室完備住院隨意
本院長已辭卸市立醫院產婦人科之職務

春風吹來了 萬物蠢動了
仕女王孫，留影及時
要照好像留永久的青春
請快到 **麗華照像館**
道外南頭道街路東
並代修理鐘表

希珍外科醫院
診療科目：外科，皮膚，花柳科，電話：八五五九
備有：愛克斯光太陽燈各種病室住院隨意
院長南滿醫學士 鄭寶琛・希珍
時間…午前十時至午後一時午後三時至六時星期日午前照常診療
院址…哈爾濱道裡永道街七九號（公園南門外路西）電車公園前下車

牙醫 奮結力
備有愛克斯光，專門齒科各種病症
診時間上午十時至下午一時午後四時至六時星期三六日半午停診
哈爾濱道裡商務街十八號
具從前牙醫多利即石滿街址

齒科 醫師 李蔭成
哈爾濱道裡外國七道街五號樓上四戶
▲接診時間 午前十時至一時 午後三時至六時 星期日休診
電話九六四〇番
新設電氣消毒機[illegible]

罷工風潮形成美國致命傷
羅斯福已束手無策
對炭礦夫泣訴至急復業

（布宜諾斯艾利斯二日發國通電）由炭礦爭議爲開端，美國軍需工場界之重大危機已當前羅斯福二日午後十時，約二十分間，以無線電向美國民呼喊，對炭礦夫泣訴至急復業，羅斯福，於開戰之同時，會誓約美國內之勞働團體不能作出罷業之手段，然炭礦夫組合今回竟作出此措置，這眞是何等之非難事也。炭礦夫組合若再續行罷業，則將出動軍隊矣，羅斯福於無可奈何下，竟作出此等威嚇之術，但羅斯福對於炭礦夫之賃金提高問題：

一，表面上不得不示强氣之態度。

一，情勢今已達危機的段階，美國重大之危機今已當前，由於今度戰爭之如何，可決定美國之將來之一切，鑑於以上之情勢，余當此美國罷業開始之際，切望炭礦夫諸君，能發揮愛國心，抑制個人的欲望。

一，產業組織別勞働會議，勞働總同盟並鐵道從業員組合，會公約戰爭繼續之間，是不能作罷業手段。然而炭礦夫組合竟棄右公約如敝履，而行罷業，戰時勞働局之決定是公平的故希望炭礦夫能給對信賴同勞働局。

一，此際希望有愛國心之炭礦夫諸君能以自由意志復業，復業之場合余將以美國陸軍總司令官之權威對此等坑夫加以完全保護且勞務契約亦甚於現行契約並不溯及四月三日。

難！美國民需供給惡化
美政府進退維谷

（布宜諾斯艾利斯二日國通電）美國因迫於急激擴充軍需之生產力，限制民需物資之生產此種兩者的調解問題究當如何？實爲其政府局之緊急議案也據華盛頓來電稱：美國政府首腦部，至最近始自覺民需問題解決之必要，立即想起前次大戰中德國國民之士氣沮喪，全線於物資之缺乏，而致戰敗焉。對於生活程度特高之美國之兵民需物資之圓滑且多量之供給實要事。戰爭爆之直後，政府樹之軍需物資百分之五十民需物資百分之五十之生產計畫然鑒於前週軍需物資之生產增加百分之十六之傾向預料今後亦不免如是，故民需物資之供給亦必惡化，民需物資之中，就食料品言之，由於農作機械類生產之削減二成，及農村男子之徵召入伍之勞力的不足可想食料品之供給狀態將必逐次惡化。不僅食料品之不足，因家庭用器具等亦被限制之故，一般家庭主婦之不端甚爲激昂，因此事態而狼狽之戰時生產局長聶更蘿，命令該局督促圓滑供給生活必需物資，以抑齡後國民之不滿，而且又催促務必實現軍需物資之增產，其政府之進退可謂陷入兩難之苦境矣。

美罷工風潮益劇
美政府施行高壓手段

（布宜諾斯亞利斯二日國通電）美國礦工公會所屬工人，於三十日夜實行總罷工後，羅斯福總統乃立即按照預定計劃，實行高壓手段，目前托於軍隊衛護下，陸續接收各罷工礦區，傳美東部各州及其他各礦區，空氣亦因此而頗形嚴重，羅斯福總統於一日令美內政部伊克斯長負責接收各地罷工礦區後，伊克斯氏因措置該事，得能獨掌全美各地關係於煤之生銷配給等一切統制權限，且爲行使此項特權，於必要時，得要求軍事當局派兵協助，目前雖尙未聞軍隊與罷工工人發生衝突，但罷工工人亦不滿政府高壓政策，故各地情勢頗爲混亂，現有礦區處戒，已爲軍隊進駐，加以警戒，且此次接收命令並不限定適用於罷工礦區，對於醞釀罷工濃厚之礦區，亦一律適用，同時由於各礦區罷工之結果，予美國軍需產業，尤其製鋼業以極大打擊，美政府雖純表樂觀見解，請軍需產業之生產，於今後二週至二月間，可以存煤維持，但美國最大之合衆製鋼廠系各工廠及彼巴叔之製鋼工廠等，今後若無煤配給，則其存煤實不足維持四日，即將被迫停工云。

美罷業糾紛益厲
政府爲對處燃料危機
統制電力消費停止不必要之鐵路線

（布宜諾斯艾利斯二日發國通電）阿巴拉治炭田一帶，以三十日夜半爲期，齊行總罷業，羅斯福最後手段，只好對炭礦夫泣訴愛國心，要請至一日午前十時復業，以網路斯爲總帥，誇爲一糸不亂之美國炭礦夫組合並無煙炭礦夫八萬竟相次入於罷業，美國產業界之原動力，已陷於麻痺狀態中，羅斯福一日正午遂發動强權，對內務長官哈羅爾托伊克斯：

一，現在罷業乃至今後罷業之一切炭礦即時占據

三，沒有各炭礦管內之資金，及其他資產。

一，此等炭礦由政府運營。

一，炭礦夫希望復業時加以保護，且必要時附與對軍要請保護之非常權限。

同時羅斯福對陸官漢里斯其婷蘇指令請求一切炭田保護之必要措置，據阿拉巴馬州之到加婷報道稱：軍隊巳進入同地之炭田，陸軍省當局，對軍隊下如何之進發令，則無一切言明，但二日朝來各炭田已飄起星條旗，此等炭田已歸當局之管理，羅斯福二日午後十時（日本時間三日午前十一時），更以無線電向炭礦夫呼喊，據秘書斯其芬阿里稱：有爲戰爭之勝利石炭爲必要之一端也。之意向。一方伊克斯會見，巨二時開行以協議，美國上院，二日審議托婷克部里提出之法案預定附與戰爭下必要之工場，炭礦及其他工業的活動，由於勞働爭議而被閉鎖時當局有押收此等鑛業上諸權

佛之權限」，戰時情報局，以言論機關爲總動員，論難路伊斯之非愛國的行動，路伊斯當罷業開始，闡明炭礦夫組合之立場如次。

既三月十日於當地，與瀝青炭礦主之間，開始共同商議以來，炭礦夫組合何故不希望於戰時勞働局附議事件，持着戰時勞働局對美炭礦夫抱有偏見之理由，此等美國之炭礦夫，本是良善的美國人，七萬五千人以上之炭礦夫雖未出征於現在各戰線爲祖國服軍務，然於國內每日在地下採掘石炭，已貯藏了炭業界水準以上之石炭，這本是我等之希望，集團的交涉之復活，除協定以外關係各當事者，並未有正義與公平之解決策。

昌伊克斯與路伊斯之會見，是怎樣討議解決策尙不明，消息飭稱，二日正午情勢仍無何等改善炭礦夫組合仍固執若無契約則不勞働，現在情形有若無路伊斯之指令，即難應一切交涉之悲觀的意向於當局，爲對處緊迫燃料之危機傳有如左之要請。

一，停止不必要之旅行，向全國民要請。

一，不必要之鐵道線運行停止。

一，民間之電力消費嚴重統制。

爲折衝勞動者總罷工
路易斯與伊古斯會談

（布宜諾斯艾利斯二日發國通電）美鑛山勞働組合長俊路斯，與三名組合領袖，應當局之要請，二日訪內務長官哈勞爾特，伊克斯，前後逐行二小時之會談，會見終了後，鑛山勞動組合發表：路易斯二日夜，爲向全國政策委員會報告與伊克斯會談之結果，而赴紐約之旨，關於會談之內容，當局與組合側均避言明一切云。

赤軍反擊受挫
德軍復收大戰果
『德軍界發表古邦地區戰況』

（柏林二日國通電）德軍界二日言明東部戰線之戰況如次：古邦河地區之德羅同盟軍擊退執拗反攻之赤軍，完全確保陣地，赤軍於一日夜半，於長亘十二公里之戰線，開始猛烈之攻擊，二日早朝，以有力之空軍部隊，攻擊德羅同盟軍之陣地，其投下炸彈多未擊中，樞軸軍之損害極微，而德空軍爲封鎖赤軍空軍之活躍起見，大舉出動，至正午擊敵機四十二架，而地上部隊於各地挫折赤軍之攻勢，擊戰車三十九輛，一方，赤軍之一部隊有亞速海沿岸企圖上陸，德軍沿岸炮火將之擊退於，擊沉上陸舟艇許多。其他地區之戰鬪，均限於偵探戰，一日中德軍所破壞之輸送列車竟達十七輛之多。

德軍大捷！
古伯拉附近激戰熾烈
反樞軸軍棄兵拽戈而逃

（里斯本二日國通電）突尼西亞中部，梅捷玆尼爾巴布迄古伯拉間之美英反樞軸軍陣地多處，格利蘭捧谿谷，激戰仍甚熾烈，芬安尼婷將軍所率之德軍，以大量戰車步兵反復展開攻勢，擊潰英第一軍之頑抗，佔領古伯拉附近修愛爾維爾地方英軍，遺棄屍體八百具，被迫敗退，反樞軸司令部於上月三十日公佈之戰況中亦承認該方面英軍退却之事實，由稱芬安尼婷軍反攻甚烈，又自上月二十七日至三十日樞軸軍在該方面之戰鬥，除已發表之戰果外，尙擊毀反樞軸軍偵察戰車二十五輛，裝甲車六十一輛，炮九門，對戰車砲十四門卡車七十一輛及飛機十一架，並俘虜反樞軸軍四百三十名云。

蘇駐美大使決定歸國
途次與英政府有所商議

（布宜諾斯亞利斯二日國通電）據華盛頓來電，蘇聯駐美大使，李維諾夫，此次爲與本國政府商洽要務，決定歸國一行，並擬途經倫敦時，與英國政府首腦舉行會議，至其返國之使命，一般觀測，認爲係與蘇波紛爭問題有關，但此外亦有推測係爲斡旋史達林與羅斯福會見之事云。

裴丹主席沉痛廣播
非難美英之不法射擊

（維西二日國通電）裴丹主席於二日之法蘭西勞働記念日利用無線電向全國廣播，激勵國民協力可記念之五月之今日，對於復興法蘭西，吾等當可確信，雖尙在試練之途，然法蘭西之復興，現已開始，諸氏擧行於光明之途，法蘭西之復興，若無國民，進取之熱意及堅忍不拔的熱心支持終難造成云。其後並痛非美英空軍之不法射擊如次：是戰鬪是正義的行爲，惡義表徵破壞憎惡所支配之變革斷不得益於國民憎惡，可損共同之美德殺戮無辜之民，以軍事目標之攻擊爲口實則炸毀學校寺美英之蠻行，實爲天人不赦之罪犯也。

德總統大本營
『發表各戰線戰況』

（柏林二日國通電）總統大本營二日正午發表：

△東部戰線

一，古邦河口地區之赤軍，以强力之兵員試行突破德軍陣地而被擊退，又赤軍擬自該地區北方上陸，而又遭殲滅。

△突尼斯戰線

一，除當地部分外均屬平穩。

一，德空軍一日於邊加吉海上强襲反樞軸護送船團，損傷其大型貨船四隻。

△西部戰線

一，反樞軸空軍一日來攻大西洋岸及挪威水域之德守備線結局美空軍喪失四發爆炸機十一架，英空軍喪失雷擊，爆炸機十二架。德方損失戰鬪機一架。

全印勞工會議

（君士坦丁二日國通電）據新德里來電，全印勞工公會頃正於那格浦爾召開第二十次會議，議長彭特拉爲博士，於一日向印度總督府提出十四項要求，聲稱其中某項要求即時釋放政治犯云。

英造船業不振

（斯德哥爾摩二日國通電）據倫敦來電，約克郷報一日曾詳論英國造船界之現狀指出英國造船工人之不足，略謂英國殆無一擁有充分勢力之造船所，此種情勢，在戰爭發生當時，即爲吾人所發現，自是以後，熟練工人紛紛被徵入伍，於是造船業之情勢，更趨惡化，軍隊中固需技術人員，吾人尤不能忘却增加護送艦艇數量之主要，現英國造船界對艦艇之威脅赳見，但爲防備政府現取之勞動政策，無不均甚設疑，願當局對此妥爲處理云。

美機襲法海岸
被德機擊墜八架

（柏林一日國通電）據德軍當局發表稱，英空軍部隊，於一日午後曾轟炸法國西海岸之港灣，德國戰鬪機隊，對其與以擊墜，且以高射砲擊墜其四發之大型機八架云。

世界史之轉換
松山茂二郎著　毅予譯

大東亞戰與亞細亞之世界的創造

第二篇　新秩序之世界
第二章　世界新秩序之胎動
第一節　現狀維持國之策謀與滿洲國

首先依國際聯盟之設置，以再興帝國主義的世界秩序再建之企圖，由於提倡者之美利堅合衆國自身之不參加而觸最初之暗礁焉。國際聯盟之創設者等所企圖者，乃依以國際聯盟爲國際全權政治之牙城而掌握國際政治之指導力也。即隱於民族自決之美名下，而以人爲的建設多數之國家，而貸與此等國家之財政經濟所要之資金，及資材，或依販賣而對其國家之經營掌握其發言權，且間接的左右其國之政治焉。因此國際聯盟基於民族平等之原則而給與各加入國以一票之決議權，依多數決之原理以採擇其決議且對違反聯盟決議之國家，加盟國共同加以經濟的壓迫，近而有加以武力之企圖焉。立脚於民族自決，民族平等及多數決之三原則之國際聯盟，雖爲完全之民主主義之體制，而國際聯盟之實質的推進力，即平等之民族自由之呼聲亦未爲諸民族之總意而當世界之輿論也。隱於國際聯盟之蔭而創作輿論，遂所有之陰謀者乃英吉利及法蘭西之寡頭金權政治家也。由於國際政治謀略機關之國際金權政治家等畫策之國際聯盟，因美英法之金融資本之利害之不一致，與基於此之弱體化，而舊主義的世界秩序之再建擴能未得十分發揮遂於滿洲事變呈露其無能狀態僅足以買世界之嘲笑焉。

其次戰勝國之英，美，法欲以金本位制度之復活企圖自已之世界經濟的支配恒久化，雖曾試行，依然陷於腐化之經濟的謀略之活用欲確立對於世界經濟之霸權而因直面發端於一九二九年美利堅合衆國之基本資金之墜落而致之世界經濟恐荒此種畫策遂歸畫餅矣。

自一九二九年至三三年，世界經濟恐荒，其性格完全相異。從來之經濟恐荒，假令世界的規模擴大，亦僅爲機能的變動，通過經濟諸事象自體之相互適應過程，則可見其自動的景氣恢復之現象也。然一九二九年之世界經濟恐荒完全相異其趣旨依公共土木事業之獎勵，人爲的購買力補給或軍備擴張等一聯人爲的景氣，振興政策始漸得脫其危機焉。國家始向經濟生活積極活動，依應免且平政策之國內過剩物資之販路擴張政策，以昂揚關稅障壁，而及於國內市場之保護政策，繼而數個國之通貨聯繫實行通貨封鎖政策及特惠關稅政策，企圖本國與植民地，乃國與經濟關係緊密之諸國間經濟之一體化之封鎖經濟政策發展之矣。最初採用此種封鎖經濟政策者爲英吉利，英吉利自一九三二年七月二十一日至八月二十日，於鄂大凡開催帝國會議，以英本國與其屬領及屬領相互間之關稅障壁，以促進相互間之貿易，對於外國產品輸入防遏之方法而實現化爲目的，依撤廢乃至輕減本國與屬領間之經濟關係一層密於緊密之矣。英吉利所採取之封鎖經濟政策，將全世界觀爲一個統一的經濟空間，以圖共存共榮之英吉利的世界經濟自身否定之業，關係於英吉利創案之自身宣言之者，乃證明世界經濟之自殺，世界經濟之時代非適合性焉。

英吉利，法蘭西及美利堅等現狀維持國於自已本位畫策舊秩序之世界之再建，且於此等諸方策依次暴現馬脚之間，東西繼起向世界新秩序建設之胎動矣，然超新的世界近世而向現代轉回者，於東方爲滿洲之建國，西方爲國家社會主義者德意志之成立也。依東西殆同時發起之此二個事件，至導鳴響告現代之曉鐘，近世遂被逐至遙遠背景之彼岸矣。

滿洲國，非如英吉利屬領依自治之好餌而阻止其獨立之詐術而成立者，亦非大戰後歐羅巴作爲造成之小國般金權政治之傀儡，更非如蘇聯加盟共和之國欲緊止分離之諸民族，自欺瞞的謀略形成之國家也。滿洲國乃依日，漢，鮮，蒙諸民族亘多年之相剋，抗爭之苦的經驗，與諸民族之協和，基於模範國家建設雄渾之理想，自滲透諸民族之先覺者等之血之鬥爭中產生之國家也。滿洲國非依非道義的權謀的欺瞞政策成立者，依亞細亞諸民族深刻之生活體驗與高遠之理想而誕生之者，即所以證明滿洲國之道義性也。滿洲國之精神乃在於依民族協和模範國家之建設，乃爲廣大亞細亞之諸民族，團結之之本義，而此民族協和之精神不僅爲滿洲國建國之揳，而持有歷史巳之政治空間而保有時，國家團結之持有自已之權威與傳統，勢必易陷於排他，無親他國而追求自已之利益之傾向也。此乃信賴感與團體團結之間雜於遇此者也。信賴感與同胞意識於人與人之間直接的交涉之間，且限於僅通過此者方能強成，以爲細亞之中核的諸民族之協和爲立國之精神之滿洲國，基於亞細亞諸民族諸國家之道義，而擔當爲大同團結之契機之使命也。且此種使命，於超近世之英吉利的植民地帝國之體制而進展中之現代亞細亞國家空間體制之實體的現代史之門，而持有世界的意義也。「未完」

東北 大戲院　今天開演　大成公司出品有聲對白歌唱佳片　上集 梅花落　王熙春　黃河主演

大同 電影院　今天開演　中聯出品有聲對白巨片　海上大觀園　陸露明　梅熹主演

明星 電影院　馬家溝國課街　今日開演　新華公司有聲對白佳片　卓文君　袁美雲　梅熹主演

馬迭爾 電影院　今日開演　格子ナキ牢獄　加演 俄國歌舞大會

亞洲大戲院　道外北六道街　今日開演　新華公司出品有聲對白新型大笑巨片　歡樂年年　陳雲裳　梅熹　舒麗娟 合演　下期開演　國華公司出品有聲對白哀情佳片　(七)重天　周璇　白雲 主演

中央 大舞台　華樂 大舞台　新舞臺

道外景陽街　今日上映　◉震鑠銀壇空前未有之煌輝巨製◉　博愛　中聯公司傾盡全力製作　本年度最豪華之大貢獻　◉四十位大名星主演　◉十六位大導演合作　全體演員二百餘名出場　各巨星各導演之大競賽　陣容强硬　聲勢浩大　五月份新片預告　白雲塔　中聯公司有聲對白香艷奇情時裝巨片　周曼華（主演）

道外十六道街　電話八九八一　今天公演　中聯公司光榮代表作品　新片（前集）　空前絕後稀有巨片　博愛　中聯四十大明星領銜主演　中聯十六位導演聯合編導　此片是啓示人間有眞純之愛拋却自私自利人要爲人類而去求幸福此片內揭示出社會偉大不同之愛！　下期接演　博愛　後集

道外北六道街　電話七八九五　今日公演　烤版新片　藝華出品古裝歌舞巨片　新盤絲洞　汪王楊　洋龍柳（主演）　西遊記中最精采最熱鬧的一段！　驚心浩嘆　香艷無比　下期上演　新片　後集　中聯出品全體演員出動巨片　博愛

麗都影劇場　今日開演　藝華公司時裝悲艷特殊出品　綺麗香艷　曲折離奇　奇女子　李麗華　陸露明　梅熹　孫敏　韓蘭根（合演）　下期開演　千里眼　徐莘園（主演）　偵探巨片

大東亞　道裡中國七道街　電話七五○四　國華公司古裝哀艷曲折名片　周曼華　白雲　周起　龔稼農　蒙納（主演）　碧玉簪　夫妻的猜疑，造出了家庭的不幸　嫉妒的火燄，可以燒毀了人生　完全新版　百看不厭　今天一點開場　加演 新聞　下期八日隆重公映　續集 博愛　（內容）兄弟之愛，互助之愛　夫妻之愛，朋友之愛　闔體之愛，天倫之愛　四十大明星　十六大導演

大光明 有聲電影院　道裏中國九道街　電話六九五二　今日堂堂公映　宣傳多日萬衆待望的：　中聯出品　四月卅日起連演八天　蓋世名片　長短期免票三日有效　四十名大明星領銜　十六名大導演動員　博愛

於官民盛大歡迎聲中 王省長昨蒞哈
參拜神社等處後到署就任

由協和會中央本部指導部長，榮轉濱江省長之王子衡氏（見圖），自上月廿日奉命後，即向中央各方走辭，同時一面整理在協和會任內各事務。茲已就緒，於昨日（三日）午後二時廿八分，搭京濱線急行列車，來哈履新。本報當時，曾經派遣記者，恭迎至雙城堡驛。午後一時零八分，車抵雙城堡時，雙城縣公署，因縣長赴新中國視察，尚未歸來，由副縣長引率縣署薦任官以上職員，至驛頭整列恭迎，省長下車，略與周旋。當記者登車後，與出迎新京之省署陳參事官，趙秘書官，丸山庶務股長等相遇。經陳參事官，向省長介紹，經與省長在列車中，作短時間之談話。車抵哈爾濱時，已午後二時廿八分。當時濱江省公署中島次長以下，各廳局總務科長等，齊集車站出迎。同時在哈張司令官，高地法院長，高地檢察廳長，袁市長，宮警察局長，本報王理事長等，並其他各機關首要，官商各界，亦均至車站歡迎。省長下車後，向歡迎者一一致謝，由哈爾濱驛長伴隨步至貴賓室，與各首要交換名片，略事寒暄，然後換乘省公署準備之自動車至大和旅館，會見記者團，發表着任抱負談。午後三時由趙秘書官，伴隨之下，參拜哈爾濱神社，忠靈塔，孔子廟等。嗣即返回至省公署，在省長室，由科長以上職員申告。四時廿八分，於省長官房大會議室，召集全體職員，舉行就任式。同時並向各職員，有所訓示，旋即閉式，而回大和旅館休息云。

努力北邊之鎮護 實踐農產物增產
王省長在列車中向記者談

當列車離開雙城堡後，承省長向記者發表談話如左：本人自入協和會中央本部以來，迄今已達二年之久，經各方之協力援助，無何隕越，亦云幸矣。按協和會之工作，甚於時局之要請，實關重要，在政府方面之各項施策，立於監督指導立場之政府當局，同時又須執行各種事務，無論人民如何理解，亦必須協和會之運動，而始能徹底浸透於國民層。今次來長濱江，因濱江省，爲北滿之重點省，年來伴隨國運之隆昌，實有相當之進展。當此決戰下，今後無論爲北邊鎮護或農產增產，惟有依據既定之方針，本諸職域奉公，躬親實踐，向前邁進。不過初履斯土，人地生疏，予以協力，以期大東亞聖戰之早日完遂，共榮圈之基礎即行確立云云。

斷行推進諸種政策 以期完遂聖戰目標
王省長着任後發表抱負談

王省長至大和旅館後，會見新聞記者團，發表着任之抱負談話如左：鄙人此次奉繼于省長後任，掌理濱江省政，實不勝恐懼感激之至。濱江省諒爲各位所素知，實爲北滿雄省，無論經濟上，政治上，極爲重要據點，因此所有責任，亦感至重且大。鄙人既負此重要省政責任，自當繼承本省根本方針，斷行既定諸種政策，尤以當此大東亞戰爭完遂途上，或滿洲國所負使命，雖有種種，然首當以完成北方鎮護，及擴充生產力爲根本目標。除應是以對此根本目標，及集結總力，以謀戰力增強外，更應按照本省特殊情形，如防水開發事業之完成，勤勞奉公隊之運營，開拓政策之促進，農畜產物等之綜合的增產等，對其完遂，俱擬下以最大努力，乃爲本人所有之覺悟也。北滿地方，本人雖曾一度供職於黑河省署，然以地方情形不同關係，對於本省實情，倘應充分把握。是以今後，惟有努力研究，以限推進諸種事業。（深）望關係方面各位，較前任省長，尤多賜予援助指導，以期於此重大決戰體制下，完遂各種國策，獲得戰爭最後勝利。爲此期待於四百五十萬省民協力援助者，固不待言也。

王省長昨着任後 今日分訪各機關

新任濱江省長王子衡氏，業已着任，定於本日（四日），分別訪問各機關，致新任之禮。計九時三十分訪問日本總領館。九時三十五分憲兵隊本部，九時四十分特務機關，九時五十五分工業大學，十時哈爾濱鐵道局，十時零五分鐵道警護隊本部，十時十分義大利領事館，十時二十五分哈爾濱學院，十時三十分德意志領事館，十時三十五分協和會省本部，十時四十分醫科大學，十時四十五分海軍武官府，十時五十五分稅務監督署，十一時高等法院，十一時零五分高等檢察廳，十一時十分郵政管理局，十一時十五分哈爾濱稅關，十一時二十分哈爾濱驛，十四時零五分哈爾濱日日新聞社，十四時十分國通支社，十四時十五分俄文時報，十四時廿分大北新報社，十四時二十五分協和會市本部，十四時三十分濱江日報社，十四時三十五分滿拓公社，十四時四十分市公署，十四時五十五分白系俄人事務局，十五時赤十字社本部，十五時零五分中央銀行，十五時十分商工公會，十五時十五分丹麥領事館，十五時二十分農產公社，十五時三十分江上軍司令部，十五時三十五分哈爾濱專賣署，十五時四十分第四軍管區司令部。

積極促進金屬獻納運動 定期開催講演大會
場所在華樂舞台及大光明影院

爲奉總力而完遂聖戰，連戰連捷，收得赫赫光輝戰果，吾等槍後國民，爲呼應前線戰士，亦須盡全力擊滅人道之敵，民族之害之美英爲止之覺悟下，而於本年度，決再展開金屬品獻納運動。以期其徹底遂行計，而由協和會市本部計劃之下，並將舉開金屬獻納運動宣傳講演大會。茲述其要領如下：

一，講演：第一講演場所，爲道外南十六道街華樂大舞台內，講演時間，爲本月十日午後八時起，担當講演者爲協和會市本部委員徐信之，及市本部郎部員。第二講演場所，爲道裏大光明電影院，講演時日，爲五月十日午後七時起。擔當講演者，爲市本部委員何治安，及市本部趙參事擔當之。

二，放送：定於本月八日午後七時三十分之隣保時間，於本市中央放送局內，由市本部周副參事，廣播講演，關於金屬獻納運動，作普及之推進云。

爲期昂揚愛國之赤誠 展開金屬品獻納運動
規定收受場所自五月一日開始

以金屬資源爲動員，以圖戰力之增強，此爲大東亞戰爭下，最契緊之要務也。於吾哈爾濱市之金屬獻納運動，由市與協和會市本位主催之下，由五月一日起，展開強調月間。關於獻納物，置金屬一般，及其他非鐵金屬等爲重點，更以死藏器具，裝飾品，故障器具，及其他不急用之金屬製品爲對象，辦理空鐵罐，舊釘子，鐵屑等。同時日滿商事，亦行積極之協力，擔當前記物品之處理並保管。於獻納物中之家具裝飾品等高價貴重品物，通過商工公會，於市內各百貨店，加以陳列保管，以供一般市民之觀覽，俾喚起市民獻納之熱意，此種獻納物品，充分表現國民愛國奉公之至誠，對此將由經濟部大臣，授與感謝狀。於強調月間中，爲圖獻納者之便宜計，特於市內設置多數獻納物件之受領場所，定出獻納日，展開強力之運動。關於指定期日，及受領場所，已決定如左：

△埠頭區（五月十二日）：經緯校，新城校，公園校（十三日）：工程街校，桃山校（十四日）：工程校，馬街校。

△新陽區（十六日）：安廣校，新陽校（十七日）：撫順街校，學校（十八日）：沙曼校，民和校。

△南崗區（二十日）：南崗校，建設校（二十一日）：教化校，慈惠校。

△松浦區（二十三日）：松浦校，馬船校。

△馬家區（二十五日）：馬家校（二十六日）：鼎新屯校，花園校。

△香坊區（二十八日）：上號校，香坊校（二十九日）：大嘎哈校張鎮屯校，曹家堡校（三十日）：正黃四屯校（三十一日）：二道溝校，上號理教校。

△西傅家區（六月二日）：南馬路校，太古校（六月三日）：新站校，三普校（六月四日）：崇德校，上陽北校，金剛校。

△東傅區（六月六日）：北新校，上陽校，上陽南校（六月七日）：地藏校，理教校，惠民校（六月八日）：惠黎校，光裕校，

△顧鄉區（六月十日）：顧鄉屯校，薛家屯校（六月十一日）：蕭家屯校，三姓屯校（六月十二日）：業架溝校，靠山屯校，富士校。

△太平區（六月十四日）：太平校，三棵樹校，滿鐵三棵樹校。

喚起市民之覺悟 懸賞募集獻納文

聖戰下金屬收回獻納運動，實爲刻下之急務，此自不待贅言也。哈爾濱市過去四月二十七日，於協和會市本部委員會，會檢討該運動展開之具體策，繼續四月中之趣旨宣傳徹底期間，更於五月中，積極展開收回獻納實踐期間，爲一般青少年對金屬獻納運動，認識徹底，燃至誠熱意。協和會哈爾濱市統監部，關於金屬品收回獻納報國運動，行懸賞作文之募集，其募集之要領，大致如次：

一，募集作文之樣式：日滿俄各語均可，字數隨意。

二，內容：關於金屬品收回獻納運動者。

三，審查方法：以哈爾濱市青少年統監部參事爲中心，構成審查委員會，以行審查，審查有各種啟言及青年團，少年團之區別。

四，發表日期：五月末頃。

五，表彰：一等，二等，三等（各語別）作品，由新聞無線電發表，同時更於學校內展示，一等受協和會青少年團哈爾濱市統監賞。二等受同副統監賞。三等受同統監部主事賞。

六，應募資格：協和青少年團體，協和少年團員，協和女子青年團員，協和女子少年團員。

七，其他：於作品上要記明所屬團名，（或學校名）氏名，學年，年齡，性別。

賽馬事業即將開始 五日開催懇談會
拜聽各方高論以資有所借鏡

哈爾濱賽馬場，行將本年展開各季大賽馬之前，爲朝拜聞各方之高論，特定本月六日午後六時，將假大和旅館，舉開談會。已由該賽馬場長佐藤長三郎氏，函知各方參加云。

協和會中央劇團 定明日來哈公演

協和會中央本部，所委囑的協和劇團，爲將捐募國防獻金，特作全滿各地之公演。近由牡丹江省來哈，預於本月五日起，出演於道外華樂大舞台。目下正由協和會市本部，代向各當局接商一切中。按該協和會中央劇團，是於去年受協和會中央本部的委囑，特在吉林省本部，創設的舊劇團，專爲發揚建國精神，貫徹唯神之道，以忠孝仁愛，來教化國民精神，用善惡廉恥，來推廣社會教育，誠爲思想工作中之突起異軍，亦滿洲國從來不可參觀之精銳。劇團各團員，均係全國票友精銳於一堂，爲促進教化，特表演佳劇。並該劇團成立後，歷在新京及各大都市表演，到處呈現超滿員之盛況，頗得一般觀衆之好評。今將出演本市，並選各該團員，最得意之傑作，貢獻於各界之前，其入場券，由各機關及各協和分會預爲代賣者，每張國幣元五角，臨時購買者，（入場口）每張國幣三圓。茲略誌其各日間之主要劇目如下：

每日分早晚二場，早由十二時起，午後四時止，晚由六時起，十時止。第一日（五日）晚戲，一，王慶雲之得勝還朝。二，劉雯瑩之喜臨門。三，曹冠英馬懿劉雯瑩之四郎探母。（帶回令）第二日（六日）晚戲，一，汪經業之雪懷圓。二，馬懿之宇宙鋒。三，曹冠英劉雯瑩之坐樓殺惜。（代活捉三郎）第三日（七日）晚戲，一，王慶雲盜馬。二，唐嵩樵之逛燈。三，馬懿劉雯瑩四五花洞。四，曹冠英群英會代表借東風。第四日（八日）早戲，一，汪經業之天堂州。二，劉雯瑩張英華之雙搖會。三，曹冠英之雪艷娘。第四日（八日）晚戲，一，王慶雲打嚴嵩。二，曹冠英三娘教子，三，劉雯瑩之捧打薄情郎。第五日（九日）晚戲，一，曹潤芝奇冤報。二，唐嵩樵之拾黃金。三，全員之節義廉明。

請准耕種市有土地 農民決意努力增產

有汲成貴等以次二十餘名農民，素在香坊區管下汲家店，耕租種市公署之土地，約達二百餘晌，業已有年。惟於本年一月間，該等農民，奉諳市公署，予以取銷耕種權後，該等農民，因關全家生活安定計，於日前特同協和會市本部，聯名嘆願，請由市協當局，予以斡旋後，當經市協與市關係側，妥爲措商之下，卒得市當局之諒解，仍准各該農戶繼續耕種。是於該代表汲成貴等農民聞訊，不勝感激之下，決各奮勉，本諸積極增產之大目標，同時並多種植穀類，（少種蔬菜）決必努力，齊心邁向增產之途，而示感謝市協斡旋，與市當局之厚意，並期鼎力支援決戰體勢云。

鐵匠懷表一只 乘車被人竊去

孟繼祥，年五十一歲，住道裡三十六棚板道胡同，係某工廠鐵匠。茲於昨日午後九時半，由馬家溝國課街乘坐第一線電車，歸還道裏方面途中，行抵道裏十二道街停車場時，始發覺囊中之優良懷表一只，被人竊去。以是該工人急降車後，赴新城大街警察官派出所，報告被害情形，請爲備案查找云。

協和專欄
提案不一 增產當先

三宅中央本部長 親臨大會剴切訓示
要望協力增產完成聖戰

本年度適當增產之年，特由中央本部，三宅本部長蒞臨訓示下之安達縣聯協議會，亘三日間盛大開催中，所商討之議案，除關增產議案外，其他要案，亦爲不少，當經熱烈討論，而謀解決之策，茲述如下：

對時局認識徹底 必須使組織強化

理由：我滿洲帝國與親邦日本帝國，夙有一德一心不可分離之關係，亦須廣親邦賭共同之運命，至聖戰完遂爲止，斷乎奮門克終者，是爲當然，是此國民，務須充分認識，此非常時局，爲完遂戰爭，宜舉國一致，協力國策之推進，同時更須以滅私奉公之精神，各個於其職域赤誠獻身，努力奮勉，以完使命。然國民中缺之此精神者，屢見不鮮，茲略舉其實情如次：

一，國策遂行上，設有使國民苦痛之處，則發悲鳴，此乃缺乏時局理解認識故也。

二，爰者政府宣布國策由本要綱之同時，更宜布國民訓，以圖發揚實踐奉公之精神，而國民對此仍缺乏徹底。

三，緣係國民知識低下之故，對國家觀念，頗不充分，並缺乏時局之認識者，亦大有人在，基此與普及教育之同時，組織訓練國民，使認識國家當前之情勢，且於農村，亦誠有確立昂揚國民訓練之必要。

四，爲國民組織之基礎，國民運動之單位之隣組，雖已結成，對時局並無何活動，處於民度低下之現在，欲期其自動活動，當屬困難，惟應於倡導立場之各機關，仍有缺乏之熱意之傾向。

五，時局認識之徹底，國策遂行，端賴國民甚幹之中堅，動員活動，協和義勇奉公隊，乃國民組織訓練之中樞體，國士警護防衛，並義勇奉公精神之涵養等，均爲其所負者重大任務，於正亞街亦應設該組織，以向其目的邁進，則確信能達成國策之期待。

依據以上諸點之趣旨，對國民誠應積極倡導，使其徹底認識，非常時局，以期昂揚戰意，遂行國策者，可謂當前急務也。望當局適宜措置，以期早日實現乃盼。

辦法：一，希望積極的倡導，強化國民隣保組織。
1．由協和會職員，村職員出席常會，行時局講演。
2．常會必須八日開催，由各機關出席指導。
3．使隣組不單爲配給機關，進而企圖縣政街村自治之浸透徹底，及下意之上達。
4．物資配給，必須由鄰組行之，各機關之配給廢止之。

二，希望開催講習會或設立講習所。
1．開催國民訓講習會，召集班組長聽講，以圖其趣旨徹底。
2．於各村開設民衆講習所，以學校教員充當講師，指導國民。

三，於正亞街結成協和義勇奉公隊，並促其早日實現乃盼。

四，實施國民訓練要綱如左：
1．於村民中以二十歲至四十歲之壯年男子組織之。（使其爲現在之自衛團或協和義勇奉公隊亦可）。
2．於分會設總隊，（分會長爲總隊長）區設分隊。（區長爲分隊長）
3．訓練科目，爲精神，思想，勤勞，知識，防衛等。
4．訓練利用農閑期，召集全部或一部。
5．指導者，由各機關職員，及青訓卒業主充之。

對前案於各代表間熱論後，當由縣當局與協和會側，予以詳切解答後，即一任縣本部，督促實施之。

要望增設女國高 將提省聯處理之

理由：對國民教育之重要，已無須贅言，而女子教育亦然。是以國家對女子教育，力謀普及，積極促其諸般施設之完備。由來滿洲一般人民，對婦女教育，向不關心，然婦女實爲次代國民，及忠誠兵士之母，又占國民之半數，亟應以國民之自覺，而挺身於增產運動，自不待論，更當遂行槍後女性所負荷之任務，或由生活改善，而爲思想謀略戰之鞏固防壁。依據上述，乃知對婦女智育德育體育之向上，與充實，殊爲當前緊急之要務也。在一般民衆，近年來對女子之求學心，頓形向上，大部已受普通教育，更進而期受中等教育者，大有激增之傾向。在此趨勢下，對地方女子中等教育之施設，現在尚未充實，以本縣觀之，如欲受中等女子教育者，勢非遠赴哈爾濱，雙城或巴彥等地，入學不可。但因經費或家庭情形，而多半不能遠地就學，無形使其向學心，蒙受重大挫折，以至輟學。倘就實情觀之，本年於安達優級卒業，約六十餘名，明年度卒業生，預料當在百名以上、而其中欲受女子中等教育者，實超過半數，斯種情勢，非僅本縣如此，即濱西地帶，亦均抱同感者也。據聞當局於濱西地方，有設置女子國民高等之意，以交通上，地理上觀之，於安達街設置，實爲適宜。依據以上理由，希加以充分考慮，促其早日實現，而符要望乃盼。

辦法：一，於安達街，急速設立女子國民高等學校爲盼。二，右設立決定時，開設費需要金額，由安達民間寄附。三，如校舍建築資材感覺困難時，開設假校（借用校舍）亦可，決戰下對於女子教育實施，亦爲刻不容緩之問題，故對該案提出後，認爲關乎省去教育施設問題，現地不能立即解決。是將該案提交省聯，以待處理。但均要望於安達增設女國高，可謂爲大衆之希望也。（未完）

放送節目
康德十年五月四日星期二

六・〇〇（新）國歌，建國體操
六・三〇（連）初等日本語講座
七・〇〇（新）報時
（新）新聞，建國體操
繼續（新）清晨音樂
一〇・三〇（奉哈）經濟通訊
正午（新）報時，獻壽
（奉）奉派大鼓：馬潛龍走國（六一）
〇・三〇（新）新聞，唱片
一・〇〇（奉哈）經濟通訊
四・〇〇（新）新聞，告知
四・三〇（奉哈）經濟通訊
五・〇〇（新）兒童新聞
一，新聞
二，兒童劇：可愛的小鳥
六・三〇（新）中等日本語講座
七・〇〇（新）報時，（新）新聞，告知
繼續（哈）地方新聞，告知夜間節目預告唱片
七・三〇（安）講演：日俄戰爭之史蹟
繼續（營）廣東音樂「附解說」
繼續（奉）新作平谷調、大鼓
滿洲建國十年譜 協和頌
八・三〇（新）新聞，國民須知
繼續（哈）鋼琴獨奏
九・〇〇（北京）京劇講話：桑園寄子（十七）
九・三〇（奉）評詞 五女七貞（三六〇）
一〇・〇〇（新）報時，新聞，（哈）地方新聞，告知，明日節目預告，唱片
一〇・三〇（新）舊劇

本社電話
營業局 二七七九
總務局 九五五〇
編輯局 三一七〇

忠勇奉公誠意爲國 康德十年宣詔紀念日

道外十六道街 惠民俱樂部
道外南四道街 日滿協立醫院
道外頭道街 麗華照像館
道裏中國十道街 大世界大菜館
新城九道街 大德堂
道裡水道街 文軒印刷局
道裏水道街 馬車共同組合
道裡水道街 荷馬車組合
道裏水道街 豆芽菜組合
道裏東七道街 啓隆洋行

罹患十年以上淋病與赤白帶 內服僅二三日乃至五六日即告痊癒 世界獨特的秘藥 男女諸位 請速服用早登彼岸

京城 都藥房淋藥
百發百中 永久根治 斷然好評
[illegible]
北滿藥業社 電話二三三三七〇番
全滿各大藥房有代售

滿太醫院
哈爾濱道外中國五道街四十 電話七三二二三
[illegible]

醫師 牙信斯基
◎專門 皮膚科 內科 花柳科
▲備有：德國最新式超短波電療機器及愛克司光機等
▲診時：午前十一時至午後一時 午後六時至八時
哈爾濱道裡外國七道街一一三號（電話七三七六番）

專門花柳病科 松天醫社 道外中十一道街

東波齒科醫院
本院長現已辭去赤十字社病院齒科職務於道裡新城東八道街三號開設營業院內樓上
院長 鄭東波
診療時間：上午九時至下午六時 星期日只限午前 借用電話七二一五〇

沃力峯什結伊 醫學士
專治 淋病 皮膚 花柳
聘有滿語譯員 用光線及愛克斯光照像透視並用各種新式電療機及治療皮膚病
接診時間 上午十時至十一時 下午四時至七時
道裡外國頭道街四十七號 電話〇四〇七二

朗軒醫院啓事
本院新設 內科 小兒科
聘請滿洲醫科大學醫學士梁錦堂擔任診療（已辭滿鐵醫院職務）
道裡中國十一道街
花柳科 皮膚科 外科專門
南滿醫學士梁華堂（朗軒）

首善醫院
各科專門 住院隨意
院址南崗繼江街北頭 電話：七六〇五

教授幻術
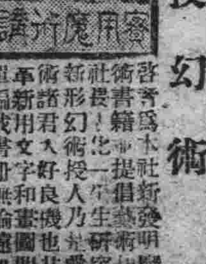
[illegible]
世界幻術研究學院 院長 周化一
奉天市惠工街一段一二八
奉天郵局私書函二號 郵寄奉天振替六一四〇號

（公認）哈爾濱汽車學社 招生廣告
[illegible]

憲鈞醫院
院長 程憲鈞
◎診療科目 內科 小兒科
診療時間 午前七時至十一時 午後二時至六時
院址：道外北二道街六號 電話八九〇一番

專門風寒救急膏藥
[illegible]
王玉璞 字潤川 膏藥店

請看哲學名家
[illegible]
尹靈仙卦館

增產及節約　實踐躬行

四月分農家行事表

△蔬菜

溫床　○溫床播種：至晚到本月上旬播完　○上旬播種普通栽培用的胡瓜與洋芹菜於冷床。

○溫床管理須注意光線，換氣，溫度，水等，總要育成很多而健全之苗爲要。

○中旬晝間將玻璃窗打開，以微溫水澆灌之，自下旬起夜間亦須稍爲打開。

圃場　○播種用的母根至晚到上旬定植，如玉葱，甘藍，白菜，蘿蔔，蕪青，胡蘿蔔等越年母根全部。因春暖很快，故播種期皆不可誤期，如種馬鈴薯，春白菜，水蘿蔔，牛蒡等○又因雨少乾燥須注意發芽及其發育後宜常常灌水。

收穫　○中下旬行韮菜第一次收穫及土當歸石刁柏的收穫。

病害蟲　○茄子立枯病以木灰汁撒布之，甘藍的青蟲子則以砒酸鉛噴用驅殺之，（用量砒酸鉛一磅水六七洋桶）蜜蟲則以一千倍液硫酸尼克蕾撒布之。

△果樹

冬季剪定　○剪定及移植，務於本月上旬做完○葡萄掉木。

藥劑撒布　○於上旬發芽前，各種果樹，宜撒布裵美氏比重五度液之石灰硫黃合劑。

中耕　○本月繼續中耕，使表土膨軟以防春乾。（使用淺耕犁便利）

其他　○冬期所埋藏之葡萄掘出上架　○抓去櫻桃根防寒之土　○新植果樹爲驅除害虫在樹幹抹以環狀形的「賴母油」

△普通作物

管理　○本月爲一切農作物的播種期，宜按當地情形播種○自下旬播種谷子高粱包米

播種病害豫防　種子○在播種前高粱種子以硫酸銅一%液浸漬五小時或以三百倍弗爾碼林液消毒種子以防黑穗病之發生。谷子以三百倍弗爾碼林液消毒種子，務須注意消毒後工作，不然無効而有害。

△特用作物

棉花　○下旬種棉花在播種前宜將種子放在水內浸漬兩小時，再混拌以草木灰然後種下。

○肥料一天地應加過燐酸石灰一百斤收棉成績良好成熟較速。

落花生　○將冬季滯發貯藏於屋上或通風之地方的種子，取出利用婦女小孩將殼剝掉，選出好種，以準備播種○對於外購不確實的種子，宜放在炕之一隅，堆一些砂子，將種子埋於其內，加以適當灌水，以試驗發芽成績。

△水稻

整理豫備　○收拾水閘或通水道，畦畔○到了下旬就要開始揚水並加灌溉設備○及至二十日前後，就要施行種子之鹽水選，並將稻種浸漬於水中，並行種子消毒，

施肥播種　○對於直播田之去年秋季施行秋耕的田地要於中下旬施肥，再耕起之者，要播地整地而着手播種○於下旬施行旱田播種。

秧田　○除去陳稻株，施肥整地，以備播種。（未完）

新兵器發明秘話

火焰放射機三軍難擋　超重坦克車無堅不克（續）

裝甲列車

和坦克同時被重視的車輛兵器，是裝甲汽車和裝甲列車。初期的裝甲汽車是擔當彈藥本位的運搬。可是現在關於強行通過，偵察，通信指揮，連絡等戰鬥多方面的重要工作，必須全然的武裝突進，於是汽車被考慮了。

裝甲車中歷史最古的是裝甲列車。將列車裝甲武裝起來的事情，是十九世紀初葉在英國的斯蒂芬遜，因爲汽車出現的原因立即考究出來。使用於實戰的是十九世紀半，奧大利軍總攻維也納的時候，其後法軍在巴黎被圍時，也盛行利用。美國南北戰爭和日俄戰爭時，俄軍也曾使用。世界大戰勃發，德軍驅此侵入比利時，戰後俄國大革命，中國內亂時，裝甲列車的効果都很顯著。最近滿洲事變，中國事變和第二次大戰的戰場上，大形活躍。近來蘇聯的裝甲列車，也是到處馳騁，四面八方的向德軍發砲，使初多數的德軍未見敵影，深以爲怪，才發生了這插話，『列車埋伏的玩藝』的，就是裝甲列車砲。

第一次大戰，在野戰的『運動戰』兩軍兵力伯仲，都不能向前邁進一步，都樹立半永久性的防禦陣。在該處的運動戰的野戰炮，不能集中一處，和今日的攻城炮，都是異常貴事集中一點，所以西部戰線鐵道很多，列車砲曾相當的活躍，尤其英，法也注力於此。第二次大戰制壓英本土上空，德國製的新聞影片中，也曾展開淒絕的情景。

數年前，美國出現三十五生的（十四吋）列車加農砲，從大西洋岸橫斷大陸至太平洋岸舊金山試行運轉的。又法國造成五十二生的（二十吋半）榴彈炮裝載在列車上。尤其『修內達克虜伯列車砲』，更爲人讚許不止。

長距離砲

世界大戰使列強吃驚的物件，其一就是德軍七十五哩的長距離砲。大戰的二十年前，法國製成五十哩炮，十五年前美國的林曼，也製出『加速度炮』。德國志在大戰終了之一九一八年的春天，距第一線尚有五，六十哩的巴黎，投射下二倍二十一生的巨彈，使巴黎人士震恐。這是勞森倍爾加教授研究的。和我們巡洋艦裝備的大炮同程度，炮身之長是口徑的百七倍，是實長三十六，砲筒不能屈縮，有似吊橋的裝備以送彈，初速五十度的角度。若從東京發炮可達沼津邊，射程遠是因初速極大，在空氣稀薄的四十粁上空穿過。炮擊巴黎時，因初速的毛病，砲彈散漫的落在巴黎市內各處，因爲裝入火藥量太大，所以砲的壽命極短，僅五十發內外，即須將砲筒擴大口徑，才能增延命數。所以發出五十發，即將筒抉挖成二十四生的，發射二十四生的巨彈，最後擴展到二十六生的。一門大炮當時僅能利用三次。

此次大戰，德軍又出現了裝輪的長距離砲，口徑二九八生的，初速一千八百米，射程二百五十粁。自東京發砲能落在日本海。越多維爾海峽可安穩的到達倫敦，倫敦市民祗有點受吧！找不出何種目標，擬心的事，貴重的炮彈無意味的浪費，所以未常使用。可是當做『威嚇砲擊』其効力也好充分。英國也在多維爾的岸壁，向法國的加來方面的德軍，大炮也曾咆哮過的。這是近代戰上的特異的『神精戰術』之一的表現，也是實際上効果。

高射機關炮

飛機使用於戰爭，還在第一次大戰的時候，伴隨高射炮命中率弱，射落一機需費一萬發以上，前次大戰德機空襲巴黎，可是中聽音機，觀測機，計算機等有了長足的進步，其命中率也大了。美國的報告十七發命中一發，又以四千米空中十二發可以命中一機。其結果一機射落彈數計算，得如下的公式：直距離（粁）自乘以三倍之，必能射中，例如五千米即（5×5）×3等於七十七發（二千米時即（2×2）×3等於十三發）的彈數。高度一千五百米以下的敵機，高射機關砲射中的彈頭附有『時限信管』是溜彈在信管中填有黑色火藥的導火線，發射同時照計算的預定時間燃盡，點火了，就將爆彈誘發爆炸了。不但炮彈，而且電波代替人的腦汁。又有光波，電波，研究應用此次戰爭是愈形重要。『怪力線』『無人飛機』『無人戰車』的實現，也尖銳化了。最近發現的尼克拉斯教授新發明的『強烈怪力線』，說是在四百粁外使飛行的飛機能溶化，這個眞使小說家也覺汗顏。（完）

（寫眞：高射機關槍的對空射擊）

特輯稿

大東亞戰爭勃發後　你和甚麼斷絕關係了呢？

本報徵詢各名士的答覆（續）

那麼因爲甚麼動機和煙酒兩種東西絕交了呢？自然主因是因爲在決戰下的節約，另一方面，因爲我們在這超非常時局下，爲了領米領鹽，而一列的排到商店門前，按照秩序佇立候着，還頗還到有情可原，但是在這樣時期，一個五尺多的壯年男子，也排列在煙捲店或酒舖的門前在候領，實在害臊的不得了，恐怕來往行人笑我不懂世路，沒有男子剛氣，沒有時代下青年人的資格，這是我個人的感覺，並不是敢代表人說意見，也不敢希望別人，可是你們想想看看吧！。

（二）新京青年團體幹部×××先生自那以後，和我斷絕關係的事，想了半天，自有下閧幾事，即△—不平—不滿—不知足—

（三）奉天實業家××××先生貴社的質問有點不好答，因爲我們實業界的人很少新聞，或文字的修養，現在只好照我的事實報告你吧。

你不是問私生活上的嗎，現在我和肉，魚絕交了，我的主要副食，每月也說不出蔬菜園去，但是有的時候也要走入豆子地，甚麼呢，水豆腐，豆腐干，豆腐餅，豆腐皮，鹹鹽豆，豆醬，豆芽，豆油，與豆粉，老實說，買魚買肉浸錢嗎，不是的，信，就是這樣說也不會有人信，實際上就是我協力戰爭完勝的一點微而且薄的忠誠。（未完）

南洋的風光（續）

走盡了長堤，便見一些錯落土撰，三十糎厚的土牆，椰子葉代替磚石修葺的四牌，還是土人修築很堅固的祠堂基地，因爲這宗教島上的土人，都有虔誠的信神心。

車駛過一個山坡，兩旁山田區劃井然，四週的景物，從田水裡湧現出幽美的倒影。高田裡的水，向窪田裏緩緩流着，這裏沒有荒旱之憂，一年內可收穫二回，或三回農作物，雖然人口緊密，但在食糧上却能自給自足。

農家房舍外，熱帶樹蔭下，有許多搗米的婦人們，穿着短裙，赤着上身，一隻胳膊抱着幼兒，一手掛着粗長的木杵，向盛着麥穀的石槽中，悠閒的搗着。

忽從每個庭內跑出一羣婦女，頭上頂着土產，圍着行人叫賣，那些土產都是家庭工藝品，有巴里人臉形，木刻，金絲織成的各種刺繡物，最惹人注目的，是在芭蕉葉上描繪經文，土人故事，和在椰子實上雕刻的書畫，都纖細精緻，美妙驚人，想不到粗野的土人，竟有這種精巧的技能！

不久，又經了一處樹林，許多少女和孩子們正在採取玉蜀黍，看見旅人，便歡笑的一齊跑出來，佇足觀望，少女們嘴裡還高唱着歌曲。同時樹林深處，樹枝上有數十匹深灰色的猴子，也聞聲飛也似的探出頭來，我們買了少女手裡玉蜀黍，向樹枝上投去，猴子們都嬉戲的爭奪攫取，那藏在母懷裡的幼猴，也竄出母懷，攫了一隻，歡樂的嚼着，我們正看得有趣，忽然不知從那裡跑來一匹野狗，一聲狂吠，立刻把猴子們驚得紛紛逃散。

我們的嚮導，從一種植物上，取過來一粒青色仔實，用手掐破，擠出一點白色的乳汁，他告訴我們說，這脂肪就是化粧用的雪花膏原料之一，無知識的土人們，在老早以前，就自動的採用這種脂肪，塗抹臉面和肌膚，這純粹是被愛美的心所驅使，並沒受外來人的指示。

門雞是巴里特奇習俗之一，土人嗜之頗甚。一到大的門雞場小屋前，擺列了許多的飲食店，和賣雜貨的攤子，場內聚集着二三層人觀客，煙氣，和土人的汗臭，打成了一片，喧嚷，吵鬧，擁擠，和中國的廟會的情形差不多。。

河南山野密佈堅陣　日軍神勇鎭護中原

黃河南岸敵陣地素描（續）

在敵前○○公尺合上，展開勇壯場面，任務終了後歸來，隊長與部下均不似自火線歸來，自此又訪○○城陣地，○○陣地爲黃河岸豪壯雄大陣地，眼下有黃河濁流前面有敵陣二重三重重疊，對日方陣地，以肉眼可見敵影，○○亦有陣中公園，隊長之屋中仍有桃花，水降窪地，不能汲水洗浴，將兵等只日夜眺望黃土，監觀敵陣，快樂只有寫信，但書信來者亦極少，兵士等謂「寫十封來兩封回信，即甚佳，是不是因爲內地明信片慰給」，「內地人忙，沒有理的吧」。雨時黃河增水，在此斷連絡之陣地中，與敵不斷鬥爭，在洞窟甲睡眠，因迫擊炮彈炸裂聲，捷克機鎗彈，步槍彈之響聲，不能入寐，在監視所站之勇士等姿態，實不眠不休之戰鬥云。（完）

小小的病症！加諸幼兒千萬不可看輕

疳癪蟲癪、夜睡不寧、胃腸障礙、不思飲食、急痢失氣、搐搦眩暈、突發盛熱、先天虛弱等、若是放任不加調理，往々惹起可怕的病症。

幼兒萬一有急變的時候，家裡常備—救急治病保健育兒良藥，纔是保全寶々建康的無上妙品！

總舖　樋屋合資會社　大阪天滿

小兒良藥　樋屋奇應丸

各埠大藥房　皆有出售　C-13

普生產院　道外南三道街路東十三號　接生救急不分晝夜暖汽產室設完備全前在市立醫產婦科院服務多年　助產士　苑佩蘭　電話九四九〇

小兒科　內科　兆和醫院　院長　王兆桐　哈爾濱道外景陽街六號

日滿協立醫院　診療科目　內科　小兒科　眼科　外科　婦人科　耳鼻科　咽喉科　性病科　各科專門醫師擔當　▲入院隨意　往診從速　地址道外南四道街一五號

健康素　定價二元
補爾康　定價七元
畝積健脾丹　定價五角　小兒食積水積虫積氣積腹痛夜啼食慾停止瀉便
濟康脚氣水　定價五角　汗泡疹脚氣濕疹濃瘡疥癬癩等症
各埠藥房均有代售　奉天市瀋陽區一心街一段一〇號（城內大西門裡路西）　濟康製藥所　電話四-二三一六號

瘧疾　感冒　特效藥　濟康　治瘧靈

強力　育靈機　請用特効　未老衰　腎虛　步道過早　精滑　陽萎不舉　強精補腎　固本壯陽

梅毒下疳濃瘡疥癬　毒性關節痛　小兒胎毒牙齒不全　子宮破爛滑胎流產　頭髮脫落　一切皮膚疾病等惡特效　清血解毒丸

惡性淋疾　請速先服用　滅淋根片

★現今世上患淋病者莫知其數，並且夫妻同患淋病者亦多此等人士，總要夫妻協助之下服用此劑，以期早日完全斷根，不然因循相染，永久不能見癒，此劑不但能勤於男子淋疾，對於婦女淋菌諸症，實稱得最神速正確之功果

良品廉價　商品豐富

道裡地段街透籠街拐角

登喜和

電話代表三四一一六

伍伯年指示迷津

軍政官員，陞遷可問。工商各業，立斷虧盈。求財是否有財，求子能否有子。交涉知成敗。有無疾病，吉凶。夫妻反目和好或能，情場失戀，感情可否重回。合資投資，有無利益。求謀職位，何日成功，有望，指點你情眞假，問姻緣，預告你緣淺緣深。出行頗順。求問何方位利，逃亡走失，卜何處追尋。借款收銀，有無反覆。行人家信，來遲。冤家孽債，何時解散償清。有凶無兇。種種疑難，一問就能解決。萬事可相投。親應不眞遇險，應驗如神。道裡中央大街中國三道街口新北京旅館。有翻譯。每天五時止。過時不候

鳴謝　眼科藥治愈

在二年前敝人患目疾之症初病於左目，瞳人間生有雲朦視物不清，中外名醫尋藥偏方，不但無效，反而加重。二年之間，雲朦遮滿全睛，而右目已有傳染，痛苦極矣，晝夜不得安眠。敝人想眼目是人生全身之先導，若有毀傷寸步難行，今已雲朦遮滿，百治無效，恐一生身格不完全矣。紙可聽天由命罷。誰想去年秋季經友人介紹德家藥店保目全睛丸，透明精藥水專治眼病，眞如神藥一般，效力果大，敝人以函購買三盒，藥水兩瓶，服後果見奇效，連購服數盒，雲朦已退，恢復如初，敝人喜之眞難以言墨所能形容。今重見天日，功德沒大焉。因無法答報，特登報鳴謝，藉以轉達有患目疾者請逕購治愈焉。

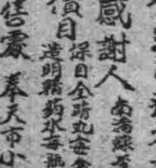

感謝人　董素華

價目　保目全睛丸每盒一元六角　透明精藥水每瓶一元五角　外埠函購郵費四角

德家藥店總售處　奉天市小北城門外白塔寺東

驚奇大發明!!!　指紋代像的印章出世!!!

使用左式印章可免公私間事務僞造詐欺之弊。誠人人必備之寶品。如承惠顧請自備一寸免冠像片到敝社或本市特約店訂製均可。其有志在濱江省各縣包銷此項營業者詳細辦法來本社面洽（今敝社至急募集本市男女推銷員若干名年齡不限待遇從優）

帝國發明實業社　濱江省總分社　道外南勳三道街一六號　電話八五五二番

濱江日報

發行者 特殊法人 濱江日報社
哈爾濱市道裡□緯街九號
每份六分　每月一圓五角　外埠照加郵費
理事長九五五〇　總務局　編輯局三一七〇　營業局二七七九
第一便

印緬國境阿洽布地方
皇軍態勢益々强化
克服凡有困難完遂重大任務

（馬由半島前線〇〇三十日發國通電）敵英軍，企圖我西南最前線之要衝，阿洽布奪回，傾以最大之力，以馬由半島顛貝（阿洽布西北三十粁）附近之阿洽布爲最重要之前衛據點，英軍於此處，恃大力裝備之優勢，誠以執拗之攻擊，我軍亙長期確保此處，當今次大攻勢展開，遂對敵輿以徹底的擊滅，阿洽布奪回之希望，完全挫折，於印緬國境，我軍之態勢，着着强化，扼當此顛貝庫，確保之重大任務，〇〇部隊，由過去一月五日起，至三月二日，〇〇部隊以寡兵克服敵一個師團之大軍，於五十日間，敵對前線，以大炮三十門，高射炮十數門，一日以數千發之炮彈，向我陣地攻擊，附近濕地帶，不遺一木一草，皆被爆毀。山上大樹，亦盡被擊飛。凄慘已極。敵企圖大規模攻擊，前後達五回。〇〇部隊不拘混成部隊，裝備雖不十分完備，然却徹起重大任務，完備之決心。克服食糧，彈藥之補給困難。並地形上之種種不利。堅忍勇戰，卒將敵大軍之攻擊敗退。而將阿洽布最重要前衛據點，完全確保。以下，即殊勳之〇〇部隊，亙二個月死鬪之詳報也。〇〇部隊於昨年十一月以來，即擔當阿洽布，東方之警備。當時得到敵已將有力之落下傘部隊，派遣而來之情報。爲防備敵軍艦之出設，並對阿洽布北方地區，敵兵之進出等，以海空陸警戒，敵軍於阿洽布，上陸之企圖。然過去一月三日，我軍戰略的開展。馬由半島集結，於馬由河東岸之〇部隊，拉其頓（阿洽布北方四十粁）之敵，在我〇〇部隊，拉其頓門竇附近之警備下，實束手無策，敵乃行：（英軍連戰連勝）！及（阿洽布奪回成功）等等放送，力行虛構之宣傳。進出馬由半島南部，一時已至進攻山脈，東側之馬由河口附近。對此，我軍一月四日，集結於拉其頓，及馬由山脈，東側之泰托屏，並顛貝庫結成一線，爲前進陣地之奪取，〇〇部隊，担任拉其頓，泰托屏。〇〇部隊，擔任由馬由山脈之頂點，至西側顛貝庫。〇〇部隊乃行急遽進發，首先，堀江准尉等，率領之一個步隊，渡過十八粁之馬由河河口，即時佔領安古莫（阿洽布西北廿二粁）。其次同夜，渡邊中尉，指揮之二個小隊，亦進出該地，更應〇〇部隊之蘭臉占領，一月五日，攻擊敵在顛貝庫之敵。而將之佔領。翌六日朝，於顛貝庫北方，二粁之地點，佔據由馬由山脈，至賓加爾約百粁之無名庫里庫地方云。

歡送武藤前弘報處長
弘報藝文關係者舉開送別會

（新京二日國通電）榮轉情報局，第一部長之武藤富男氏，整理餘務已畢，預定十二日，搭望號列車赴任。爲酬謝該處長，亙多年對滿之功績，茲由滿洲弘報藝文關係者主辦，定於月之十一日，午後六時，在記念公會堂，舉開送別會。（弘報藝文關係，聯合在新京弘報關係機關，藝文團體關係團體等百餘名。屆時，有甘粕滿映理事長，松方國通理事，致送別辭。復有新聞電影，音樂，劇，詩朗讀，舞踊，武藤氏自作謠詠語之自演等。屆時，必呈豪華明朗之氣氛。送別會順序如左：

一，國民儀禮（日本古歌）新京音樂團。
二，開會之辭，宮川藝文聯盟事務局長。
三，送別之辭，甘粕滿映理事長，松方國通理事長。
四，音樂演奏，新京音樂團。
五，舞踊，舞踊家協會。
六，詩朗讀，武藤富男作（呼倫貝爾之賦）放送總局。
七，電影，武藤弘報處長出演之新聞電影。
八，劇，武藤富男作（街醫者）新京放送劇團。
九，演藝，武藤富男氏之謠諧語自演。
十，音樂與舞踊，武藤富男作。（一）協和行進曲。（二）陽春小曲。獨唱，上野耐之，合唱，新京音樂團，伴奏，新京音樂團。舞踊，舞踊家協會。
十一，武藤富男氏致辭。
十二，閉會之辭，宮川藝文聯盟事務局長。

邁進完成國防都市
間島市政基本方針決定

（間島二日國通電）本年四月一日，實施市制之間島市。新會於開廳當時，對於市政運營，基本之市政方針，慎重討議，今乃順應省政方針，而決定市政方針如左：

一，總動員體制之確立。國民精神之作興，既行政及鄰保組織之整備强化，防衛體制之强化，青少年之組織的練成，徵發業務之整備，都市治安之確立。
二，生產力增强與經濟統制之整備强化。增產促進，經濟統制之整備。
三，交通及衛生。
四，厚生之伸暢與教育振興。生活之改善，集團的鍛鍊，弘報宣傳，時局認識徹底，戰爭意識之昂揚，防衛觀念之徹底，國民愛勞精神，朝鮮人徵兵制度之普及徹底。
五，庶政之刷新云。

天皇陛下御賜宴
岩村法相以下各法官

（東京三日國通電）天皇陛下，三日正午召此次司法官會議之岩村法相，以次長島大審院長，松阪最高檢察廳長，霜山東京控訴院長外，全國各控訴院長，檢查官長，地方檢察院長。計檢察正等，百四十名，于宮內豐明殿，爲犒慰各法官之功績，下賜午餐之陪食。當日天皇陛下，親臨豐明殿。久邇宮朝融王殿下亦蒞臨。松平宮相，木戶內府，百武侍從長，及蓮沼侍從武官長等，亦蒙御陪食之榮。御宴後，由岩村法相，侍立之下，對長島大理院長等，賜拜謁之恩，而熱心聽取奏陳管下之事務。當時並受種種御垂問畢，親賜御茶，于各司法官，獻宴後龍顏欣然中返宮。而該司法官等，亦恐惶感激午後二時許，退出宮中云。

青木次長
視察石咀子礦山

（新京三十日國通）順應銅，鉛，亞鉛之劃期的增產要請，視察四月一日以來全滿各礦山實施中之增產强調期間之實況，並慰問激勵指定生產目標達成之鑛山戰士起見，青木經濟部次長，石田鑛山司長，軍關係者並經濟技佐一行六名，以激勵增產之第一陣，乃於二十九日午後八時五十分乘車前赴石咀子，三十日夜在磐石一宿，三十日晨即赴石咀子鑛山，詳細聽取輸送，勞務，備修用器材，選鑛制等等，現地事情，並與鑛山主腦者懇談，然後於五月一日夜返京，石咀子礦山爲招定全滿銅產量四分之一之最重點選礦工場，於三月末完全大車裝載施設，近將完全成貸之大富礦床之同時，於發見則增產暨計劃期之成果，頗有極之大期待云。

間島人民赤誠具現
獻納飛機及機關槍

（間島三日國通電）自大東亞戰爭爆發以來，日本皇軍戰無不勝，攻無不取，鐵補一觸，敵盡披靡，而銷後國民亦復奮勵時艱，精誠團結，勵行節約，掬誠報國，以是年來獻金獻機之舉，彭拜全國，間島市會於去年由市內鮮系志士，獻納愛國間島號飛機一架，嗣後又有滿系志士，亦行提議獻納愛國號一架，當由首倡人士，努力捐募資金，結果獲得之款，竟出出予定數目之上，成績洵極驚人，今愛國號飛機一架，並以其超出額，鑄造之高射機關槍一架，已告完成，故乃於五月三日午前十時，假間島飛機場，由東條隨相代理（〇〇部隊長），本鄉市長以下市民多數參列之下，舉行獻納並愛國機命名式，當有市民代表劉彭齡氏，動前獻納，更由鬪門街國防婦人會獻納機關槍二架，明月溝村屯獻納機關槍四架，亦與此同時舉行命名獻納式云。

青島警局視察團
＝一行十一名抵奉＝

（奉天一日國通電）爲視察滿洲警察制度，而來滿之青島警察局，視察團，一行十一名，於二日午後四時十五分，乘鳩號快車來奉，當下榻於亞洲旅館，一行預定，三日午前，赴市內自由參觀，午後三時五十六，乘「大陸」號列車，離奉歸還天津歸返云。

郵政儲金十週年紀念日
慶祝式典盛況空前

（新京三十日國通電）我國之郵政儲金事業，自大同二年九月一日創始以來，迄今已滿十載，其間因變，積極整備各種制度，並因國民之協力，故有今日之飛躍發展，對於決戰體制下，諸資吸收之儲蓄國策，貢獻良多，今後更因大東亞戰爭之長期化，於是郵政儲金使命，亦益趨重大，郵政總局爲紀念此有意義之郵政儲金創始十周年紀念日，曾設儲金强調旬間，並於各地一律舉行種種多彩的紀念行事。五月一日之當日，自午前八時起，於新京神社，由全國儲金保險處長，儲金科全員，及集計科代表等多數職員參列，虔誠舉行郵政儲金十億圓達成祈願祭，午後一時復假滿鐵厚生會館，於武部總務長官（宮本法制處長代理），三宅協和會中央本部長，阮經濟部大臣，別市長，廣瀨電電總裁，笠井中銀理事以下部內外關係者一千餘名臨席下，盛大舉開紀念式典，國民儀禮後，首由王郵政總局長發式辭，然後由郵政總局儲金保險處長，及遠山同儲金科長，分別朗讀滿日文儲金報國之宣誓文，谷交通部大臣對事業創始特別功勞者倉岡郵政總局理長官外十四名，及部外功勞者新京市赤木常盤女史外六名，授興表彰狀，由王郵政總局長對事業創始功勞者四十名，及新京中央郵政局外六局及儲蓄獎勵有成績者阿部興安大路郵政局長外六十名，發興表彰狀，然後由倉岡宣雄氏代表受表彰者答辭，並由武部總務長官（代表三宅協和會中央本部長，阮經濟部大臣），最後由阮經濟部大臣率衆高呼該政儲金萬歲後，始行閉會，午後六時，並於中央飯店，招待約五百名之式典參列者，舉開祝賀宴云。

又：（新京三十日國通電）我國之郵政儲金事業，自從大同二年五月一日創始以來，於今已滿十載，其間因關係當局之努力經營，及國民之一致協力，已有如今日之驚人發展，事業創始當時之加入者，共爲一萬人，其金額僅爲廿萬圓左右，截至本年四月末現在之加入者共爲百五十萬人，總金額，達三億四千萬圓之鉅，以中國事變，及大東亞戰爭發生時之康德四年，發後，更呈示急遽之增加。此足徵國民，對於郵政儲蓄之認識，及協力國策之一班也。茲誌其累年之增加狀況如左：

年別	人員	金額
大同二年	一〇，六六七	二〇三，一〇四
康德元年	二一，三一四	六三一，一三八
康德二年	七二，六七五	二，三三六，〇八八
康德三年	一〇三，七〇九	七，一〇六，八二五
康德四年	二〇四，六三四	一七，三〇四，二〇九
康德五年	六三八，〇〇三	五一，六一三，一二九
康德六年	一，一五二，九二二	一〇二，七三〇，八六三
康德七年	一，七八七，八九六	一六八，一四二，三五〇
康德八年	二，四六〇，八六五	二二九，四四五，二三六

與日本取同一辦法
防空警報斷行改正
自本月十日開始實施

（新京二日國通電）防空警報之傳達方法，變換從來之防空警報之傳達方法，係依按康德七年七日公布實施之防空警報規則者，此方法，實際上有種種之不便不少，以前日本內地，與朝鮮，亦將防空警報之傳達方法改正，關東州，亦由一日起，與日本內地，按同樣之方法已行實施，警務總局亦將滿洲國，對此取相同之步調，以除從來之不便，三日，將防空警報規則之一部，改正公布，自本月十日起，已行實施改正之要點如左：

一，警戒警報，從來係依無線電口頭，揭示，標識旗，電信電話，傳達者，行加以警報器，又汽笛及警鐘，乃以警報器汽笛，（三分間連續吹鳴）警鐘（一點與二點之點打），此事，從來之傳達方法因對音響信號之不行使用，致須相當之時間，且有缺欠徹底之嫌，加以警報器汽笛，警鐘，而行傳達以期其迅速確實者也。

二，空襲警報傳達之種類與從來不變換之處惟警報器及汽笛之吹鳴方法，即從來警報器汽笛（以三秒爲間六秒吹鳴十回）。將無急發急止，裝置者（每數秒斷續吹鳴十回）。改爲警報器汽笛（以八秒爲間四秒吹鳴十回）無急發急止之裝置者。（每數秒斷續吹鳴十回）。此項從來之傳達方法，二個以上之裝置，開始吹鳴之場合，休止間，隔二秒殆如連續音響，因與空襲警報解除之（一分間連續吹鳴。）難以明確區別。故將吹鳴時間，秒短爲四秒音間隔爲八秒耳。

三，空襲警報解除將從來警報器，汽笛，（一分間連續吹鳴）之處。與警戒警報，同樣以（三分間連續吹鳴）。且警鐘亦與警戒警報，同樣以（一點與二點之挺打）。此項空襲警報解除，因有警戒警報之態勢。故以相同之傳達方法依「三分間連續吹鳴」警報器汽笛空襲警報之斷續吹鳴與繼續所要時間之間有一分八秒之差較從來之差二與十七秒之比空襲警報已更行一層明確矣。再右之改正之結果因日滿兩國警報信號，均已同一，將爲從來之不便，不利之處，因其差量已除去云。將改正防空警報之傳達方法，以表示之爲右。

日軍優待澳洲俘虜
澳紅十字會於一日發表

（巢斯本二日國通電）據坎培拉來電，澳洲紅十字會總會，曾於一日發表，關於日本，待遇俘虜情形稱，據綜合各方面，對本會之報告，得知日本香川縣，善通寺內，現收容有若干名澳洲俘虜，所受日軍之待遇甚優，彼等之健康，亦均極良好，最近給之數量，亦已增加云。

滿鐵厚生列車
定本月三日開始運行

（奉天二日國通電）爲慰安第一線，現路戰士，於每年恒例運行之滿鐵厚生列車，目下其一切準備，均告畢事，二日午後二時，於出發驛之北奉天驛，由滿鐵關係者，多數參集下，舉行開店式，該列車內，計醫療施設，康實壞，演藝，食堂等，其他慰問土產，極爲豐富，至其出發日期，已因故延期爲三日云。

首都市公署
因誤觸笛鳴
向市民道歉

（新京二日國通）二日午前零時，突由市署後上，笛聲高鳴。頗擾市民之清睡。甚有因於深夜鳴笛，而驚愕不安者。然此，實因市署彼時，正行修理機械，因而誤觸笛鳴。事出偶悮，實無別故。市署當局，對此亦深抱歉，茲述歉意如左：昨夜之笛聲，實因於廿九日，天長節之日，應於午前八時笛鳴。然民彼時發生故障，致未鳴動。及至昨夜修理之際，因工作偶悮，致觸笛鳴。而勞市民諸位之不安，對此實深抱歉。今後必力加審愼注意，以期無復發生此等事故云。

全滿軍用犬展覽
五月二日於首都舉行

（新京二日國通）滿洲軍用犬協會，新京支部主辦之春季滿軍用犬展覽會，業於五月二日，午前九時，假兒玉公園，海軍記念碑前，由展覽會副會長，岡田榮太郎氏，審查委員會，廣澤龍齊氏，審查委員，鈴木正男氏外，關係者多數出席之下舉開，是日，有全滿優秀軍用犬五十四，由各飼主牽來參加，定刻開會，首行國民儀禮，繼由去年度之優勝犬光狼莊，飼主橋口堅吉氏（新京）返還優勝旗，次由大迫會長，代理岡田舊副會長致辭。及有廣澤審查委員長行以指示，繼由出陳者代表枕關武計氏，（〇）宣誓乃開始審查，正午稍事休息，午後實行公開訓練，各軍用犬姿態活潑，驍勇訊速，來觀人士莫不讚，嘆其次再行審查，結果決各牡犬幾部德國當經定委員愼重審查稅關所有者，美濃勇一匹，伯拉頓那哈衣娜，（奉天），牝犬，愛克凡赤澤菊雄氏（新京）所有，優勝，當由審查委員長，以講評，又由岡田副會長發賞狀及賞品，至午後五時，乃行散會云。

錦省青堆子錦西間
高壓送電線本年完成

（錦州二日國通電）電業錦州出張所，擬由本月底，開始青堆子，錦西間，超高壓送電線，建設工程，刻正從事準備中，本工程予定於本年內，全部完成，所送電氣，以供給錦西地區，輕工業使用爲，一主方面，阜新青堆子間，二回線工程，亦將於五月上旬竣工，今後錦州省之工業，必愈趨於發展，各方面期待頗大云。

於舉國增產時期展開
空閑地利用工作

將入播種期，舉國正邁農產增產之期。今年更加努力增產，以應親邦戰力增强之要請。於今農村，已一鍬一鍬的揮個不停。以烈烈之氣魄，向增產邁進。增產之至上命令，不僅在農村，乃是國民每人之使命也。爲此，於名家庭，當利用空閑地，以耕作野菜類，以圖自給自足。各地一體厲行空閑地利用，蔬菜類自給之運動。於新綠輝映的春陽下，播種的風景，現於各處。更感到我等之强力。在此增產，復增產之下，要一坪無餘的，利用空閑地。以協力農村。

寫眞：
（一）兵隊們亦作栽苗工作。
（二）杏花之下老母亦除草。
（三）妻子也在插苗。
（四）民族協和增產復增產。
（於國都之[illegible]）

感謝靈藥

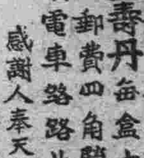

故者敝人張玉珩自幼充商遲眠早起又兼食不宜時日積月累成了肺癆日漸面黃肌瘦初時見咳嗽不很注意近幾年愈喘咳愈重 [illegible] 益壽丹每盒十二付國幣七元外埠函購另加郵費四角購藥處奉天市小北城門外西頭電車路路北國瑞藥店

感謝人奉天皇姑區源發盛 張玉珩謹啟

故向國瑞藥店問明幾份代理家略載一二以免患者購藥不便將各代理家詳列於左

新京義和謙藥店　安東瑞祥泰藥房　吉林民生大藥房　凌源濟生大藥店　海城育泰和藥房　西安積盛壽藥房　雜河滿洲大藥店　密山德慶東藥店　扶餘志泰和藥房　撫順信仁堂藥房　東寧同和昌藥店　通遼仁和長藥店

德泰盛藥店　和發源藥店　萬育堂藥房　濟興大藥店　德興裕藥店　永興堂藥房　全石書畫舫　興順公魁記　博愛藥房　德順長　永增福　泰和藥房

肺病救星

滿洲紙卸賣統制組合員
合資會社 鈴木商店
哈爾濱市石頭道街一二七
代表電話番號二三一二五
支店 齊齊哈爾，佳木斯，牡丹江，海拉爾

木履 一式 製造 卸賣

誠泰祥木履工廠
哈爾濱道外太古南十六道街三 電話四六二七番

哈爾濱中央日語學院夜校招生廣告

資格　須有國民優級學校卒業或有同等學力者爲合格
募集人數　一六〇名
手續　先填寫入學願書及二寸半身相片二張
時間　每日二小時
學科　讀本會話 文法
期　一年
畢業　畢業後發給畢業證書如成績優良者本校推薦職務
開學　五月五日
校址　哈爾濱道裡中國三道街十一

木履箱板冰菓木柱
本場製造一概批發
地址 哈爾濱道外 五道街七十北二號
電話8194番

貓之話
一個玲瓏的動物

虎，在中國的眼光中，恐怕僅是次於獅的地位獅是百獸之王，但民間藝術上的畫虎都在頭上加個『王』字，好像它是很有地位，其實在動物學上，它却是屬於貓科的呢，我們現在談談關於貓的一些有趣味的事吧！

有一個最有趣味的問題，就是『誰把貓分佈在全世界的』，最初在四千五百年前由腓尼基人是從埃及區了貓來，販賣到世界各處去的，又經各地各種混合交種，所以到現在貓科的動物已有五十多種，它最早的祖先是條灰紋的虎斑貓，最近的是飼殼貓和純色貓。

貓體有許多特別的構造，第一就是鼻孔，伸縮力頗大且速，在微光中可以看得很清楚，體內還有膽囊肌五百組所以他的口能開得很大，貓足的構造不適於快跑，天生是靈是偵探，嗅覺很靈敏，但不能辨別毒物的氣味，喜歡香菜，厭惡苦杏仁的味兒，銀荷葡的氣息，骨特別軟，很容易折斷，脊門然很強，但比貪慾還遠得很遠，它能跳到高於自已身長四倍半的高度。

此外它還有個特別的地方，就是它不怕餓，有很大的胃能消化大量的食物，往往五六天不吃飯，一點也沒關係，當它餓到第十三天時，體內的脂肪以便能減消到百分之五有一大一輛汽車從美國德特里運到澳大利亞的西內去後來才發現車上的木箱裏忘了一隻貓，它餓了一路，只吃過一些油泥和幾頁報紙，竟活了，最後送它到獸醫院，貓身上唯一的盛覺器官便是鬚，所以它的鬚很長，往往比它的身體還寬，鬚根密集着神經和血管，凡鬚觸到的都能很快的覺到，在黑暗中可以借鬚來辨清環境。

貓還有一招絕技，就是能連續跳到兩次，往往很高的窗台，它能跳一次後，前爪略々搭撐一下，再跳一次而達到高處，其實爪沒有抓住墻只是輕輕一點，身體還有自高處往下跳時，身體可以保持垂直，而着地時是平衡的重點好處便是脚爪構造特別的地方最奇怪的是古時候埃及人對於貓的態度特別尊重，他們相信一切生物不死，所以貓死了後，要用香料來把貓作成木乃伊亞以便保存而且當時貓的主人並不一定富，但富家死了貓有時還要鍍金，一隻貓死掉全家都要剃去眉毛，表示哀悼，前面抱着死貓，後面跟一大羣人，一面捶胸一面走，葬時有很莊嚴的儀式。

一八九五年，巴利漢邏地方，曾發現了四千年前的貓的木乃伊塚，一共十八萬個，總重量足有二十餘噸，可惜後來都運到了，浦當肥料賣掉了。

銀國小鳥
王熙春東山再起

秦淮河邊的歌女，到春申江畔來以後，活躍在銀國裡，『小鳥』王熙春的芳名傳遍了影迷們的耳鼓，同時她亦成『愛情專一』還是王熙春戀愛觀，也是常在她腦海裏所盤轉的，追隨她左右有八九年之久的吳三公子，終於捕到了她的青睞，終於下嫁給他了。

婚後的生活，在一般人的理想中，一定認爲是美滿的，然而事實却與理想相反，婚後的生活並不美滿，公婆十分的難以服侍，丈夫又並不太溫存，使她處在這個環境裏，苦無處訴，眞是啞子吃黃連，怨恨在心頭。

在忍無可忍的時候，終於有反抗的一幕演出，她雖然是一個溫柔的孩子，但在忍無可忍之時，只好效拉娜走出家，拋下孩子，離開丈夫，獨自到上海來了，重作馮婦，加入『中聯影片公司』。在『梅娘曲』一片中，再與影迷們晤面的。

王熙春過去曾主演過『文素臣』『香妃』『孟麗君』『梅花落』『樂爾思夢』『雪艷娘』『野花那有家花香』等片，今番入『中聯』東山再起，將有更精湛的演技，最近又主演了一部『一代紅伶』。

雖然她丈夫與公婆曾到上海勸她重回南京，不再在銀幕上露臉，但事業已不允許她退隱，她努力有光明的前途！

英蘇壓迫下的伊朗
石油的寶庫英美蘇均極垂涎（續）

英蘇進兵夾擊 美復乘機侵入

波斯一方面中興，同時英美蘇三國，亦未曾一日忘懷波斯，今次大戰，英美蘇失利，伊朗遭受池魚之殃，尤其地在英美與蘇聯之通路上，終於去年八月二十五日，英蘇兩軍，分由南北兩方進兵夾攻，伊朗雖強，亦吃不消英蘇雙管齊下的夾擊首相，國王，先後離位。英蘇乃得會師德黑蘭；最近美軍勢力乃亦乘機而入，一九四二年九月間，美駐近東軍即來接防伊朗，帝國主義之侵略，壓榨，變本加厲，本月七日消息，傳又強迫伊朗，訂立條約，伊朗政府不得已，承認美國在伊朗之特殊地位，伊朗自此又轉入美國懷抱，而將成爲美國殖民地的。其實。這也是理想中事實，英美蘇三強分割西亞秘密協定，約中明訂有承認英國在伊朗有支配權了，（蘇俄在伊朗之佔領區，自是蘇俄勢力範圍，不過地方不大。）

不堪英蘇壓迫 到處發生暴動

然而伊朗人，就此甘心願意的受下去嗎？伊朗居民，大部爲伊朗人，此外還有土耳其人，阿剌伯人，信奉回教或拜火教。伊朗地方很荒涼，沙漠占有全境三分之一，高原之上，北有那爾布斯山脈，由興都庫什蜿蜒而來，尚有巴克台裏山，氣候純爲大陸性，寒暑甚烈，居民逐水草而生，牧畜爲業。唯其生活困難，所以人民都很强悍，善戰，別看伊朗如今受壓迫，被侵略，將來如得軸心國側的實際幫助，定有解放，獨立，復興之日李查汗崛起就是一例，如今伊朗到處發生暴動，與蘇軍衝突甚烈，蔓延漸廣。這是暴動麼？不是的，這是民族不甘壓迫的解放運動，出於對蘇衝突，破壞交通，其規模之大，計畫之周密，亦可見其民族釋放運動如何澎湃了。（完）

漫談舊劇中的表情
（菊卉）

表演劇情，不外喜怒哀樂之態度，喜怒哀樂之態度，額乎手足耳目爲之表示，而手足耳目之作用，即戲劇中之做工也，如笑容滿面，手舞足蹈是表其喜，握拳頓足，目瞪欲裂，是表其怒，淚涕交流，掩面嗚咽，是表其哀，眉展目笑，行動自若，是表其樂，人之常情也，是出於天賦，不待學而知之，然戲劇中之喜怒哀樂，非出自然，在乎做作不喜而喜，不怒而怒，不哀而哀，不樂而樂，故必學而後知，初學戲時，在乎實驗，學得之法，聽教師指導，當揣一機而作喜怒哀樂之狀態，以資學習，久之而成自然，不待思索，其狀立顯，然而戲劇之做工，非僅喜怒哀樂而已，凡一舉手一投足，均有做法，若不精於自然，必至於僵（僵者伶界出場身段中對做工不到者之謂）。故亦非對於練習不可也，戲劇之做工，除按劇情表演外，於出場之始必須『亮相』，『亮架』，初掀門簾，現色相於舞臺之上，謂之『亮相』，『亮相』之後，行至九龍口，或臺口時行稀稀身段，謂之『亮架』，『亮相』，『亮架』亦視劇中人之身份而異，出場之種類，亦不一致，有用大開門上者如寨頭，刺湯之陸炳是，一出門簾，即行站住，亮眼，（即睜目視人）視臺下，是亮相也，行至九龍口，整冠抖袖是亮架也，有用小開門上者，如上天台之光武是，有唱倒板後出場者，如黃金台之田單是，有用小鑼出場者，如空城計之諸葛亮是，有用慢長搥出場者，李陵碑之令公是，有用叫頭出場者，如打漁殺家之蕭恩，洪羊洞之楊延昭是，有用急急風出場者，如九更天之馬義，轅門斬子之楊六郎等是，有用小鑼搥出場者，如桑園會之秋胡是，有用水底魚出場者，如八義圖之程嬰是也，然無論其出場之如何，均不能無『亮相』，『亮架』之身段文老生之『亮相』，『亮架』大致不外『整冠』，『抖袖』，『抹鬚』，『瞪眼』數種，又因其服裝之不同，對於兩手之姿勢，亦小有區別，若披蟒看官衣者，兩手握住角帶（戲劇中名之曰端帶）着箭衣馬褂者，左手常握寶劍之柄（手背向上虎口向裡緊握劍柄其肘略與體平）着褶子者，左手握衣袖（戲劇中謂之抓袖）着官衣披蟒而帶牙笏（朝笏板）者，其笏捧於左手，着箭衣馬掛騎馬帶劍者，左手握劍右手執馬鞭，着褶子而帶扇子者，扇子握於右手。

（寫眞：印度戲克里希那女神的舞蹈）

莊有恭 妙對驚人

粵省莊尙書有恭，幼有神童之譽，家鄰粵將軍署，時爲放風箏之戲，一次適落將軍署內宅，莊直入索取，諸役以其幼而忽之，未及阻其前進，將軍方與客對奕，見其神格非凡，詰之曰，童子何來？莊以實對。將軍曰：汝曾讀書否？曾屬對否？莊曰，對，小事耳，何難之有？將軍以其言之大而誇也，因指廳事所張畫幅而命之對曰：『畫堂一堂，鼓不吟，虎不嘯，花不開香，鳥不叫，見此小子，可笑可笑。』莊應聲云：『殘棋半局，車無輪，馬無鞍，炮無煙火，卒無糧，喝聲將軍，提防提防』

南美洲的野蠻國
玻璃維亞

南美洲的夜郎之國——玻璃維亞——已於上月七日繼巴西之後，向軸心國宣戰。

玻璃維亞，一個很生疏的名字就是在西洋人眼目中，也不過供西班牙征服者的談話資料而已，自從一五四五年，波多西發現銀礦以來，才引起列强者的注意。

玻國位在南美中部，是一個內陸國家，六十多萬方英里的面積，比中國新疆省略小一些。地勢却是很高，於（南美帕米爾）之稱。安達斯山脈盤據境內，西境與秘魯分界處有世界最高的。（的喀喀湖）產銀出名的波多西城會，同時也是世界最高的都會，高距海面一萬二千二百尺。地位雖是熱帶，可是人民却呼吸着寒帶的空氣，氣候在玻國則以東部較溫和些，東方有許多河流分注於巴西的亞馬孫河，巴拉圭的巴拉圭河。

境內產銀之外，還盛產錫。是亞於南洋荷印世界的第二產地，農作物却少，僅有巴拉圭河流域，施用人工灌溉法，產有麥類不過橡樹頗多，在南美僅次於巴西，咖啡出產也不少，此外畜牧亦盛，多山羊，輸出物品也自然以錫橡皮咖啡爲多了，大宗都爲英美人吸收去，最近美國應允貸款一千六百萬美元，足證美國侵略之愈爲積極也。

玻國從前也曾有過海岸，一八七九年，硝石戰爭之後，太平洋沿岸盛產硝石的安多法哥斯大就割給智利了，玻國從此也一蹶不振。一九三六年，又爲了大廈谷問題，與南方的巴拉圭發生戰爭，國家益是有氣無力的殘存着，還失對軸心宣戰，眞好比是一把沙子投在大海洋的一樣，而且玻國人口僅僅二百三十萬，文明的人民更不足三分之一，一般人民都過着低賤苦惱生活，飢迫於上者的安人，勞動更是通常慣見的事。

印第安人在玻國，耕田還是用着古式木犁，所住房屋，用泥漿造成，撐着幾根木料，低得可憐，進出時非得俯身低頭不可，他們更有嚼古加葉的嗜好，古加葉有興奮作用，印第安人吃了古加葉，就如中國人的吸鴉片牙醫用局部麻醉劑的科卡茵就是古加葉中提鍊出來的。印第安人作工，往往就以古加葉代做工資，一切的一切，玻璃維亞人仍都過着野蠻時代的生活，地勢之高，氣候惡劣，交通不便，開發困難，更都是阻止玻國進化的原因。

玻璃維亞原爲西班牙殖民地，一八二五年，西班牙王黨才被秘魯的玻璃維爾將軍打倒，蘇克利才在玻境建設共和國，玻璃維亞就是紀念玻璃維爾革命領袖之意。

玻國首都蘇克里位國西南部，惟拉巴斯一地留易最盛，有鐵路北通秘魯，南達阿根廷與智利。

常識
食鹽治療疾病

普通一般人僅知鹽可作調味之品，實際除此之外更有極大的用途，它除去在化學方面占有極重要的地位外，在醫學上也是有很大的功效，尤其處於醫藥缺乏，百物昂貴的今日，我們更要充分的利用它，既經濟而又有功效，現在就把它治病種類和方法分述於後。

一、胃酸，以鹽少許，化水，飲之，即愈。
二、眼炎，以鹽少許，化水洗之，即愈。
三、喉痛，用鹽湯漱之，可愈。
四、胃氣，將鹽盛布袋內，烘至極熱，紮貯胸前即愈。
五、腸氣，將鹽置布內，烘至極熱，團紮臍間即愈。
六、牙痛，用布包熱鹽墊塞，即愈。
七、蜂刺蝎螫，以鹽洗之，抹以鹽末，痛癢立止。
八、牙血，用鹽湯含漱，可止。
九、病後落髮，以鹽和水擦頭皮，日久髮可不脫。
十、遠行足痛，臨睡時，以鹽水洗足，過一夜痛即止。
十一、醋嗝痰厥倒，以鹽湯灌之移時即起。

軍事上三種毒氣
劉威斯毒氣　芥子毒氣　糜爛性毒氣

自毒氣發明，並施用於軍事上，戰時人類，不論前方與後方，隨時都有遭受毒氣侵害的危險。故在戰爭期中，民衆對此種科學常識，不可不略知梗概：糜爛性毒氣中的最著者爲芥子氣與劉威斯氣。

檢查芥子氣是否存在空氣中，頗爲困難。德國曾利用一種黃色染料板，接觸有芥子氣的地方，即立呈黑色。美國則利用一種塗以試質及油類的黃色紙，遇芥子氣來襲時，則呈紅色的警告，不過施用芥子氣需相當的潛伏期乃生效力，故在前線攻擊時施用，收效並不甚大。然若溶於相當的溶劑中，裝入炸彈內，帶到敵人的後方投擲，或於退却時作防禦掩護之用，則其威力可以充分發揮。中芥子毒氣的症象，爲發生輕性紅疹，經長時間則皮下組織被其破壞，肌肉骨骼各處，生沉重境宜，體血皮膚潰裂，使人神經錯亂，眼膜發炎，又能閉呼吸，引起窒息及肺部發炎化膿，以致組織完全破壞。

劉威斯毒氣爲劉威斯氏所創製。此氣能與空氣中水分迅速化合，如施放於戰場上，能立刻分解而發揮其效力。中此毒的人體，能使皮膚生泡糜爛，其對人體生理的反應，與芥子氣相似。至消毒方法，計用濃度百分之五十的苛性鈉溶液施行洗滌，以防止毒性的蔓延，其他潰瘍部份，當從速割去，外敷氯化鐵漿狀液。

這兩種毒氣，爲害雖烈，然中毒者，未必定遭死亡。如能及早治療，則糜爛性劇毒亦可痊愈。故遇敵人以毒氣來襲時，務宜鎭定應付，小心防禦，萬勿張惶失措，反致僨事！

世界珍聞

在馬德里有一所『殘廢養成所』，是一個雕刻家設立的。許多叫花子都是由這裏畢業。在他們未入這種養成所以前他們是很完善的人，及至畢業後，有的便成了一隻腿或一隻胳臂或成了瞎子。他們是用巧妙的方法將腿或胳臂用皮帶反着紮到背面去而形成了獨臂或獨腿。用蛋殼嵌到眼皮裡面去，形成了瞎子。

在紐約，有一部份牙醫專以給狗鑲金牙爲業。

大東亞幸運史

中國間之往來頻繁，航空有日滿合辦滿洲航空會社，與滿洲國內之重要都市及日本內地互相連絡。

日滿連絡之捷路

8 g 1

關釜連絡船及朝鮮鐵路經由入滿洲
日滿連絡船，大連航路，經由大連入滿洲
由日本新瀉或敦賀，橫斷日本海，經由清津羅津入滿洲

第四節　滿洲國之住民及政治組織

滿洲國之人口，約有三千五百萬，人口密度，一方粁爲三十人左右，有南密北疎之勢，滿洲族爲原住民，漢族占住民之九成，皆由中國移來者，提有實權。蒙古族住於西部，營游牧生活，尊奉喇嘛教，白俄人居於北滿，日本人分爲內地人與半島人，內地人多住於鐵道沿線，從事商工業，約有三十萬上下，半島人多從事農耕，人口約有百萬餘，滿洲換大使，中央有國國之政治組織爲君主立憲，首府新京，日本率先承認滿洲國獨立，互相交務院，國務總理大臣，與日本之內閣相對，分爲民生，治安，經濟，產業，司法，交通六大部，各置大臣統督之。立法院討議法律案，預算案等，其他有最高法院，最高檢察廳，地方行政，國內分爲十九省，各省置省長及次長各一人，省下置縣，由縣長及副縣長監督之，興安四省由興安局直轄，歸國務院統督之。

第五節　日滿之關係

一，外交上，所謂爲日本之生命線，有最重大之關係，滿洲國成立之時，日本率先承認，訂有日滿議定書，輸互派大使，履行舊有條約之責。

二，軍事上　爲維持滿洲國之安全，日本軍駐屯國內，與滿洲國軍隊有共同防衛之責。

三，交通上　除鐵道如前述者外，海運以大連，營口，羅津，與北鮮及日本內地，定期航路往來頻繁，航空有日滿合辦之航空會社，營滿洲國內外之航空事業。

四，產業上　礦產，林產等一切資源，由日本人或日滿合辦之公司所開發者，貿易上，日滿之經濟圈，爲日本工業品之販路，日本工業原料品，食料品之供給地，對滿貿易，占有主位，輸出品爲大豆，豆餅，豆油，石炭，鐵等，輸入品爲綿絲，綿布，機械，雜貨，石油等。

五，移民上　日本內地人在留者約三十餘萬，多居於鐵道沿線，從事商工業，將來日本開拓計劃完成，當不止此。朝鮮人由間島省起，多居於東部地方，從事農耕，爲滿洲開發之重要分子。

六，日滿不可分之關係，滿洲建國實日本之仗義盡力殊令人感激，除日滿議定書外，皇帝訓民詔書，明言兩國精神如一體，有絕對不可分之關係，是以日滿一如，昭昭於世，今大東亞戰爭我皇帝陛下更昭告國民徹底援盟邦之戰，是則盟邦之榮辱即我國之榮辱，吾民應如何盡倍後之誠以附皇帝陛下之聖意，而導新秩序於完成耶。

發賣本舖　天一德街　大仁堂藥房　許可發明局註冊　TRADE MARK
治咳　止咳靈　男婦四時咳嗽　各期肺病痰中帶血　勞傷咳嗽
復蕃補天丹　特別大贈送　買一盒送一盒　腎虧虛弱　夢遺滑精　精寒精冷　房慾過度
維女命　主治　經血不調　赤白帶下　子宮寒冷　久不受孕
沉香舒肝丸　主治　肝氣不舒　兩肋脹滿　胸腹串痛　編腹
大仁藥房
虎骨酒　主治　風濕麻木　四肢不仁　腰膝背痛　左右癱瘓　各大藥店均有代售
羚角散　各藥店均售

哈爾濱市醫林介紹

衛生醫院　門診各科　兼收汽病室　住院隨意　哈爾濱市道外中六道街五〇號　電話八五八〇

保康醫院　專門　皮膚花柳科　泌尿生殖器科　外科　南滿醫學士王維煥　道外景陽街六號（即致美樓對過）

本院滿鐵共濟會指定　敝人已辭却哈鐵醫院皮泌科之職務
凡吾醫院　皮膚科，花柳科，內外科　診療時間……上午自十點至一點　下午自三點至六點　星期日只限上午　院長南滿醫學士凡吾劉德新　道裏中國頭道街二十一號　電話四二四一

輔仁醫院　專門　內科　院長謝榮昌　道外南勳十二道街三十三號（益興醬園北鄰）

明明眼科醫院　道裡中國頭道街　接診時間…午前十時至一時　午後五時至七時　住院各等病室　疾病問答須附足郵票者　電話七五一零　醫學士石增榮

花柳病科　燕醫生醫社　住址：道外北七道街路西　自動電話九一七三

滿鐵共濟會指定醫院　堵平內科醫院　院長馬英泰　時間…午前十時至午後一時　午後五時至七時　地址…道裡樂舖街二七號　注意…滿鐵社員諸位來院就診者均按滿鐵醫院規程同樣辦理

醫生　林德爾　診療　專門產科及婦科各症　時間…自八時半至十二時　午後四時至六時　道裏十四道街五十三號（郵局隔壁）　電話四八八四

女醫士　石克夫司喀牙　專門　婦科　產科　內科　地址……道裡十四道街三三號（郵局隔壁）　電話七一九二　診療時間：九時至十二時　午後三時至五時　大安街五十五號德國醫院

醫生　羅森大理　專門　小兒科　內科　門診　上午十一時　下午四時至六時　有滿人翻譯　道裡外國四道街三五號七戶　電話六九五七

道外南頭道街　大仁醫院　眼科　外科　皮膚花柳科　醫學士郝良弼

婦嬰醫院　哈爾濱道裏斜紋三堂街五號十八戶（備有樓室）　電話七六七九號　專門　小兒科　內科　產婦科　女　南滿醫學士　李錫玉

醫士　施米德樂（聘有滿人翻譯）　專門　淋病　皮膚　花柳　備有各式電療及愛克司機　診療時間：上午九時至十二時　下午四時至七時　道裏中國十道街四三號

濟坤產婦科醫院　專門產科　婦人科　△住院隨意難產普通產不限時間　院長南滿醫學士楊振國　院址道裏中國頭道街　電話四九九五

醫生　李沃夫　專門　耳鼻喉科　診療時間：午前十時至十二時　午後四時至六時　聘有譯　道裏中國十一道街西頭路南四號　電話三四三七

醫生　壽爾泰斯　專門　內外科　及婦人科　接診時間：上午八時至九時　石頭道街九十五號二層樓上　電話三一三五

醫生　郭力德哈米爾　專治　內科心臟腎病及麻痺疾血管腸胃各症　用歐洲醫學最新方法治療　接診時間：十一時至一時　午後四時至六時　道裡外國五道街二十號

醫士　連次聶爾　專門　耳鼻喉科　應診時間…午前九時至十一時（星期日停診）（聘有滿語譯）　道裡外國四道街二五號第四戶（松浦洋行過西）

醫士　周闊五斯及　專門　耳鼻喉科及外科　診療時間…午前十時至下午四時　道裡外國六道街八號第三戶　電話一三三八八

醫生　陸濱雙　專治內科及神經並腸胃各症　診療時間…午前九時至十時　午後四時至六時　道裏商務街外國頭道街五十一號

牙科

治鑲牙之處　俄牙醫師皮里坡七克　鑲牙吉銘金（通滿語）　住址…道裡十四道街三十九號郵局隔壁三層三

東尙齒科醫院　院長日本大學齒科醫學士　黃東尙　鑲牙　治牙　口腔外科　診治…上午十時至一時　下午三時至六時（星期日停診）　道裡外國八道街拐角二號

東亮齒科醫院　新築落成，設備齊全，創立病棟，隨意住院，口腔外科　實有經驗　治牙拔牙鑲牙　兼士諸公時間不限　新地址景陽街六號樓上　電話八一一三

齒科醫士　劉鳳書　診療時間…上午十時至一時　下午四時至六時　道裏斜紋街門牌七十五號中央大街拐角　電話九六五五

醫士　林特爵爾　專治　皮膚花柳　新舊淋病　膀胱炎　頭髮禿落　濕疹　本醫社診治特備各種電療　爲便利患者聘有滿人翻譯　接診時間每日上午九時至十二時　下午二時至七時　電話六一六四　道裡斜紋街萬國農具公司樓上九十戶二層

孔氏醫院　新聘醫師數名　分担各科治療　內科小兒科外科皮膚花柳科產婦科耳鼻咽喉科　電話六九七二　南崗吉林街五九號

（弘）（善）（醫）（院）　內科，外科，皮膚花柳科專門醫師　設備病室　隨意住院　借用電話六九八四番　哈爾濱道外北五道街路東

普渡醫院　哈爾濱道外正陽十三道街　診療　內外科　小兒科　耳鼻咽喉科　眼科　皮膚花柳科　產婦科　救急接產不限時間　電話九〇二〇　醫學士郭天然